

臺銀人壽保險股份有限公司  
*Bank Taiwan Life Insurance*  
中華民國一〇六年度年報



一、發言人、代理發言人姓名、職稱、聯絡電話及電子郵件信箱

基本資料	發言人	代理發言人
姓名	江韶文	周園藝
職稱	副總經理	副總經理
聯絡電話	(02)2784-9151 (總機)	(02)2784-9151 (總機)
電子郵件信箱	202871@twfhclife.com.tw	180606@twfhclife.com.tw

二、總公司及分公司之地址及電話

(一)總公司：臺北市大安區敦化南路2段69號6樓

電話：(02)2784-9151

(二)分公司

1. 台北分公司：臺北市大安區敦化南路2段69號2樓

電話：(02)2784-5158

2. 桃園分公司：桃園市復興路110號11樓

電話：(03)336-6787

3. 新竹分公司：新竹市三民路9號3樓之1

電話：(03)535-2950

4. 台中分公司：臺中市北區太平路17號11樓

(107年4月遷至臺中市西區民權路95號1樓)

電話：(04)2224-2921

5. 嘉義分公司：嘉義市新民路762號4樓之1

電話：(05)236-1663

6. 台南分公司：臺南市永康區中華路1之113號17樓

電話：(06)312-3778

7. 高雄分公司：高雄市中正四路211號19樓之5

電話：(07)241-9182

8. 花蓮分公司：花蓮縣花蓮市中山路78號7樓

電話：(03)835-6492

9. 國際保險業務分公司：臺北市大安區敦化南路2段69號2樓

電話：(02)2784-5158

三、辦理股票過戶機構

名稱：臺銀人壽保險股份有限公司

地址：臺北市大安區敦化南路2段69號6樓

電話：(02)2784-9151

網址：<http://www.twfhclife.com.tw>

四、最近年度財務報告簽證會計師

會計師姓名：方燕玲會計師、李逢暉會計師

事務所名稱：安侯建業聯合會計師事務所

地址：臺北市信義區信義路5段7號68樓

網址：<http://www.kpmg.com.tw>

電話：(02)8101-6666(總機)

五、海外有價證券掛牌買賣之交易場所名稱及查詢該海外有價證券資訊方式：無。

六、公司網址：<http://www.twfhclife.com.tw>



### 臺銀人壽年報

出版機關：臺銀人壽保險股份有限公司

地址：臺北市大安區敦化南路 2 段 69 號 6 樓

電話：(02)2784-9151(總機)

網址：<http://www.twfhlife.com.tw>

出版年月：民國 107 年 5 月

創刊年月：民國 103 年 5 月

電子出版品：本年報同時刊載於本公司網站

工本費：新臺幣 1,150 元

GPN：2010300434

ISSN：24089672



## 目 錄

壹、致股東報告書	1
貳、公司簡介	3
參、公司治理報告	5
一、組織系統	5
二、董事、監察人、總經理、副總經理、協理、各部門及分支機構主管資料	12
三、最近年度支付董事、監察人、總經理及副總經理之酬金	21
四、公司治理運作情形	25
五、會計師公費資訊	51
六、更換會計師資訊	52
七、公司之董事長、總經理、負責財務或會計事務之經理人，最近一年內曾 任職於簽證會計師所屬事務所或其關係企業者	52
八、最近年度及截至年報刊印日止，董事、監察人、經理人及持股比例超過 百分之十之股東股權移轉及股權質押變動情形	52
九、持股比例占前十名之股東，其相互間為財務會計準則公報第六號關係人 或為配偶、二親等以內之親屬關係之資訊	52
十、公司、公司之董事、監察人、經理人及公司直接或間接控制之事業對同 一轉投資事業之持股數，並合併計算綜合持股比例	52
肆、募資情形	53
一、資本及股份	53
二、公司債辦理情形	55
三、特別股辦理情形	55
四、海外存託憑證辦理情形	55
五、員工認股權憑證辦理情形	55
六、併購或受讓他公司股份發行新股辦理情形	55
七、資金運用計畫執行情形	55
伍、營運概況	56
一、業務內容	56
二、市場及產銷概況	60
三、從業員工最近二年度及截至年報刊印日止從業員工人數、平均服務年資、 平均年齡及學歷分布比率	62
四、環保支出資訊	62
五、勞資關係	62
六、重要契約	63

陸、財務概況	65
一、最近五年度簡明資產負債表及損益表	65
二、最近五年度財務分析	67
三、最近年度財務報告之監察人審查報告	70
四、最近年度財務報表	72
五、最近年度經會計師查核簽證之母子公司合併財務報表	168
六、公司及其關係企業最近年度及截至年報刊印日止，發生財務週轉困難情事	168
柒、財務狀況及經營結果檢討分析與風險管理事項	169
一、財務狀況	169
二、財務績效	170
三、現金流量	170
四、最近年度重大資本支出對財務業務之影響	171
五、最近年度轉投資政策、其獲利或虧損之主要原因、改善計畫及未來一年投資計畫	171
六、風險事項分析評估	171
七、其他重要事項	173
捌、特別記載事項	174
一、關係企業相關資料	174
二、最近年度私募有價證券辦理情形	178
三、最近年度子公司持有或處分本公司股票情形	178
四、其他必要補充說明事項	178
玖、最近年度對股東權益或證券價格有重大影響之事項	178



## 壹、致股東報告書

回顧106年，全球經濟持續維持回溫走勢。其中，主要國家貨幣政策並未加速緊縮，是支撐經濟景氣得以穩健復甦的重要關鍵。也因金融環境寬鬆依舊，加上景氣持續回溫，讓國際油價及全球原物料價格緩步推高，進一步使得國際主要經濟體去除通貨緊縮陰霾，民間消費者信心得以提振，形成景氣能夠維持復甦的正向循環。世界銀行發布經濟展望報告，預測107年全球經濟成長率達3.1%，為7年來最樂觀。惟世銀同時也警告全球經濟成長似乎已經觸頂，人口結構老化、投資不足、生產力增速放緩及貨幣政策緊縮等因素，恐抑制經濟擴張。

處在劇烈波動的全球金融市場，臺灣總體經濟環境顯得嚴峻，去年經濟成長率為2.84%，市場利率往下修正，使得保費預定利率隨之下調，傳統型保單銷售更為不易，面對激烈的市場競爭及利差損的壓力下，壽險業的財務及業務經營面臨相當大的挑戰。相對新臺幣升值的環境，美元計價保單成為106年熱銷商品。另因應我國人口高齡化及少子化社會趨勢，及金管會持續推動「提高國人保險保障方案」，引導保險商品回歸保障本質，加上老年醫療及長期照護等保障需求之壽險商品市占率目前僅2.5%，長照型商品的推展未來將成為各家壽險公司積極開發之領域。

臺銀人壽106年度底資產規模達3,604.48億元、營業收入為503.36億元、營業支出為543.11億元，結算本期稅後淨損為30.34億元，主要係受新臺幣兌主要幣別大幅升值影響，國外投資部位產生匯兌損失47.73億元（含實際避險支出費用19.86億元、未避險部位之市場評價損失29.33億元及外匯價格變動準備淨沖回1.46億元），整體避險成本率創下近年來最高點2.54%，衝擊公司整體投資績效表現及獲利表現。雖然投資面受匯率波動影響績效表現，但在業務推展方面，總保費達425.56億元，較105年成長3.47%，其中利基型商品新契約保費收入成長達471%。在營運方面，為因應規範金融資產分類、衡量方式之IFRS 9在107年1月1日開始適用，臺銀人壽循序漸進規劃推動，順利如期與國際會計制度接軌。

臺銀人壽是我國最早成立的壽險公司之一，與大多數壽險同業一樣，受到早期銷售高預定利率保單影響，每年龐大利差損金額影響經營績效表現。為改善經營體質，102年啟動臺銀人壽成立以來第1次轉型，朝向長年期分期繳商品發展與銷售，期透過該類商品之特性，逐步降低整體資金成本、穩定現金流量，稀釋、改善利差損的不利影響。為明確努力方向與目標，臺銀人壽經營團隊於103年起陸續訂定「調整負債結構、降低資金成本」及「提升資產品質、穩健長期收益」等2大策略主軸，並研提12年發展藍圖等含蓋策略面、執行面及具體階段目標等轉型計畫，希望透過一系列興革措施的推動，加速改善經營困境，強健經營體質。第1次經營轉型已達到預定之階段性目標。

為持續改善經營體質，自106年起，臺銀人壽啟動第2次經營轉型。業務面朝向美元保單、房貸壽險及健康險等利基型商品的推展，以加速調整負債結構、縮減利差損為目標；財務面則重新檢視、優化投資流程，強化投資決策機制，以穩定投資績效表現為目標。在上述策略思維下，臺銀人壽經營團隊推出多項新制、興利措施，包含新商品研發、通路拓展、投資組合管理機制、動態匯率避險、幣別錯配管理、降低約當現金部位、強化專業人力、提升不動產投資布局、修正多項投資與風險管理規章、核保作業分流分級管理、研定激勵措施、導入 ISO27001 資訊安全管理制度、導入 PIMS 個人資料資訊管理制度、推動網路整合行銷、推動免費藥師送藥到府提升保戶服務等。

值得一提的是，中華信評公司106年9月持續授予本公司長期發行體信用評等及財務實力評等等級「twAAA」，評等展望「穩定」；另美國標準普爾公司（Standard & Poor's）持續授予本公司長期信用評等等級「A+」，評等展望「穩定」。臺銀人壽所獲信用評等等級名列同業之首，代表公司在國營品牌及金控集團資源整合的奧援下，體質健全，有極強(Extremely Strong)的財務承諾履行能力。

基於保戶對本公司的服務品質與經營理念的認同，本公司106年底長期壽險契約保單繼續率，是少數在13個月及25個月保單繼續率都超過98%的壽險公司，並且本公司為落實政府照護經濟弱勢族群政策，加強推展微型保險，發起【192守護天使】計畫，結合本公司同仁及通路的力量，一起推動公益活動。本項計畫推展成效良好，獲2017保險信望愛獎-最佳企業社會責任優選獎，顯示不論是保戶或是外部專業機構，都對本公司的經營，給予高度肯定。此外，在配合政府政策，提升國人高齡壽險保障之理念上，臺銀人壽透過「小額終老保險」的推展，協助政府高齡政策的推展，俾使老有所終，以因應高齡人口結構發展趨勢，補強社會安全網。

展望107年，本公司將依既定規劃循序落實執行，持續平衡及改善公司負債結構。另一方面，持續落實風險管理機制、配合政府政策方向、積極改變業務結構、強化資金運用效能、培養員工核心職能、提升資訊作業平台效能，以及加強法令遵循觀念等；在經營層面上，引導保險回歸保障本質、強化資產負債結構之允當性，達到現金流量匹配，以及降低利差損為目標，確保公司經營之穩健。臺銀人壽將秉持誠實、踏實、務實的態度落實執行轉型規劃，充分發揮唯一國營壽險公司的企業使命與價值。期望透過新的管理思維，在可掌握的經營資源下，持續興革動能，以不負國人、保戶及股東對唯一國營壽險公司的期待與付託。

董事長 劉玉枝



## 貳、公司簡介

一、設立日期：97年1月。

### 二、公司沿革

本公司前身為中央信託局人壽保險處，該局成立於24年10月並設保險部承辦水險、火險及人壽保險業務，於30年3月專設人壽保險處，38年隨政府遷臺，39年6月1日開辦軍人保險業務。本公司業務原以政策性導向之團體壽險為主，自50年起逐漸移轉至商業性之人身保險，開始設計並銷售個人保險及各類團體保險。96年7月1日中央信託局與臺灣銀行合併，中央信託局人壽保險處更名為臺灣銀行人壽保險部，分處改為分部。97年1月2日配合政府金融政策，本公司由臺灣銀行人壽保險部分割改制為臺銀人壽保險股份有限公司，成為臺灣金控公司之保險子公司。營業項目為人壽保險、傷害保險、健康保險、年金保險及國際保險業務，並代辦軍人保險、替代役役男保險及辦理不動產抵押放款等業務。

本公司為國營壽險公司，成立以來秉持「專業、創新、熱忱、服務」之經營理念，配合臺灣金控公司的發展策略，充分發揮金控整合行銷綜效，展現規模經濟。未來將持續結合金控集團資源，研發利基商品並擴大銷售動能，強化財務體質及投資績效，提升資訊系統效能、作業效率及服務滿意度，成為客戶最信賴與滿意的優質國營壽險公司。

- 民國24年10月：中央信託局正式成立，設保險部(臺銀人壽前身)承辦水險、火險及人壽保險業務。
- 民國30年3月：中央信託局保險部擴充為產物保險處專辦產物水火等保險及人壽保險處專辦人壽保險業務。
- 民國39年6月：接受國防部委託代辦軍人保險相關業務。
- 民國72年3月：以「中央人壽」為商標名稱。
- 民國72年11月：中央信託局人壽保險處增設高雄壽險服務課。
- 民國73年9月：中央信託局人壽保險處增設台中壽險服務課。
- 民國77年7月：中央信託局人壽保險處之台中、高雄壽險服務課改制為服務科。
- 民國79年6月：中央信託局人壽保險處增設花蓮辦事處。



- 民國 81 年 5 月：中央信託局人壽保險處之台中、高雄壽險服務科及花蓮辦事處改制為通訊處。
- 民國 82 年 2 月：中央信託局人壽保險處增設桃園、新竹通訊處。
- 民國 82 年 7 月：中央信託局人壽保險處增設台南通訊處。
- 民國 82 年 8 月：中央信託局人壽保險處增設嘉義通訊處。
- 民國 87 年 6 月：中央信託局人壽保險處之桃園、台中、台南及高雄通訊處改制為分處。
- 民國 87 年 10 月：中央信託局人壽保險處增設台北分處，中央信託局人壽保險處之新竹、嘉義及花蓮通訊處改制為分處。
- 民國 92 年 7 月：中央信託局人壽保險處依法改制為中央信託局股份有限公司人壽保險處。
- 民國 96 年 7 月：中央信託局與臺灣銀行合併，中央信託局股份有限公司人壽保險處更名為臺灣銀行股份有限公司人壽保險部，代辦軍人保險相關業務亦隨之移轉。台北、桃園、新竹、台中、嘉義、台南、高雄及花蓮分處改為分部。商標名稱改為「臺銀人壽」。
- 民國 97 年 1 月：臺灣銀行股份有限公司人壽保險部改制為臺灣金融控股公司之子公司—臺銀人壽保險股份有限公司，繼續代辦軍人保險相關業務。台北、桃園、新竹、台中、嘉義、台南、高雄及花蓮分部改為分公司。商標名稱仍為「臺銀人壽」。
- 民國 105 年 3 月：臺銀人壽增設國際保險業務分公司(OIU)。



## 參、公司治理報告

### 一、組織系統

#### (一)組織圖

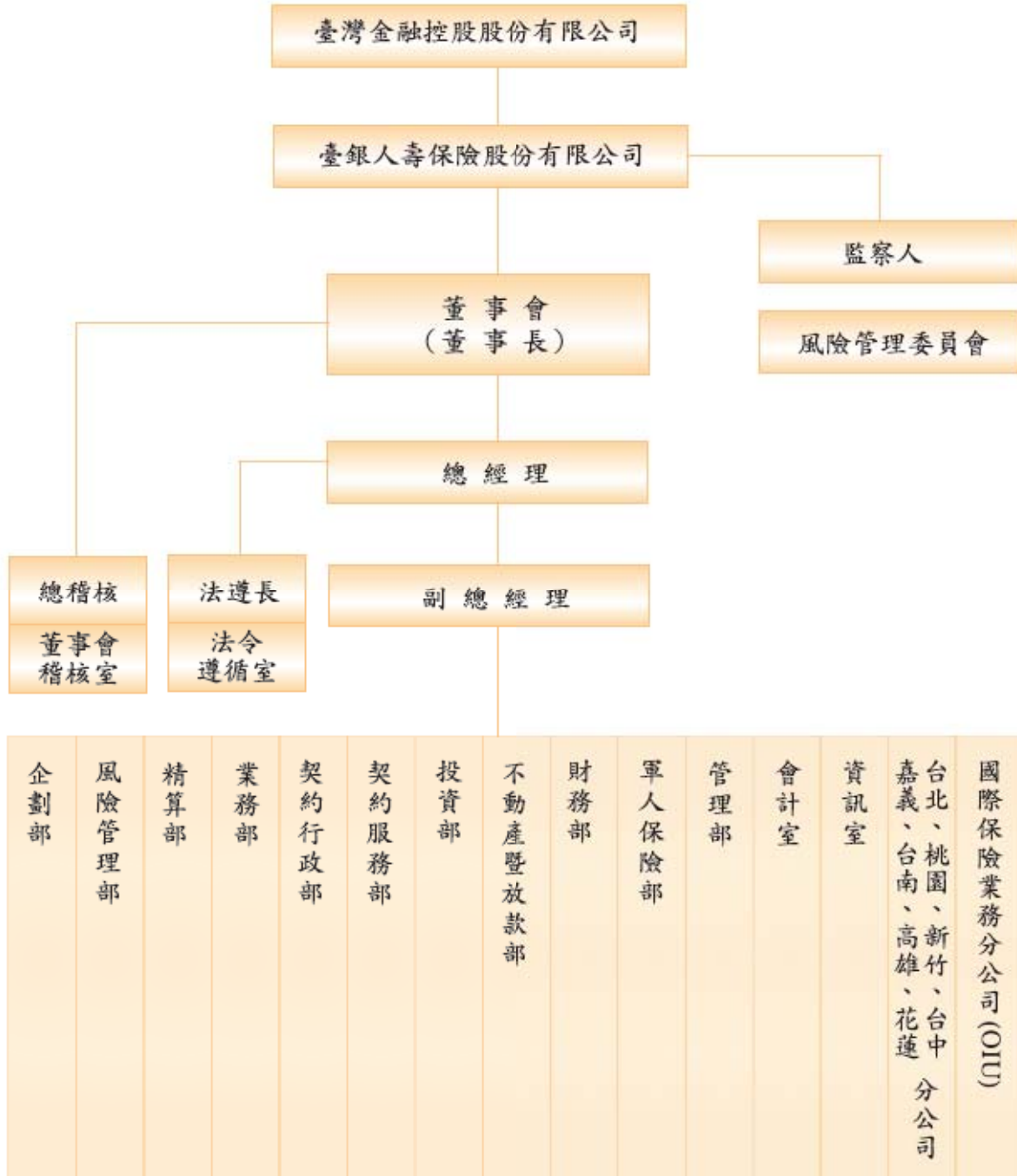

註：本公司視經營需要於總經理或副總經理下設若干委員會或功能小組。

(二)部門職掌

部門名稱	部門職掌
董事會稽核室	一、本公司內部稽核業務之規劃及推動事項。 二、本公司各單位有關業務之稽核及追蹤考核事項。 三、本公司年度稽核計畫之擬訂事項。 四、督導考核各單位之自行查核。 五、追蹤覆查主管機關、會計師、內部稽核單位(含金融控股公司內部稽核單位)與自行查核所提列之檢查意見或查核缺失事項及內部控制制度聲明書所列應加強辦理改善事項，並將辦理情形定期以書面提報董事會及交付監察人、獨立董事查閱。 六、本公司內部稽核規章及稽核工作手冊之擬(修)訂事項。 七、其他有關稽核業務事項。
企劃部	一、本公司營運與營業政策之規劃與研擬事項。 二、本公司年度計畫之研擬、修正執行及分析報告事項。 三、本公司章程及組織規程之研擬與修正事項。 四、特定專案之協調規劃、執行、追蹤與管理事項。 五、本公司年度績效評核之擬訂及執行。 六、掌理本公司組織發展及權責劃分等事項。 七、對本公司信用評等之規劃與執行。 八、其他有關企劃事務事項。
風險管理部	一、風險管理政策之研擬及修正，與風險管理規章之訂定及整合。 二、資產負債管理之預警、評估與控管事項。 三、資本適足性管理事項。 四、整體風險之衡量、評估、監控、管理、揭露及陳報等事項。 五、辦理風險管理委員會及資產負債管理委員會之會務。 六、風險管理系統之規劃及建置。 七、各部門風險管理相關規章之會辦事項。 八、督導各部門進行相關風險管理事宜。 九、其他有關風險管理業務事項。
精算部	一、人身保險商品之研發、分析及評估事項。 二、新種商品計算說明、保單條款及各項精算數值之釐定及修訂事項。



部門名稱	部門職掌
	<p>三、人身保險商品各項招攬支付標準之釐定及修訂事項。</p> <p>四、人身保險商品陳報主管機關審查之相關作業事項。</p> <p>五、各種準備金之計提及評估事項。</p> <p>六、保險業務經驗統計與精算評價之分析事項。</p> <p>七、營業利益利源分析事項。</p> <p>八、精算簽證事務相關事項。</p> <p>九、人身再保險合約之簽訂、終止及修訂事項。</p> <p>十、各種人身再保險業務執行及帳務處理事項。</p> <p>十一、其他有關精算及再保業務事項。</p>
業務部	<p>一、銀行通路合作契約之研議、擬訂及簽訂事項。</p> <p>二、銀行通路合作商品之簽訂事項。</p> <p>三、銀行通路之聯繫、輔導、激勵、訓練與管理及其他業務事項。</p> <p>四、代理人、經紀人契約之研議、擬訂及簽訂事項。</p> <p>五、代理人、經紀人保險業務之招攬、輔導、激勵、督導及考核等事項。</p> <p>六、代理人、經紀人之年度考核繼續率、各項統計事項。</p> <p>七、本公司所屬外勤組織之展業方針及計劃之研議事項。</p> <p>八、本公司所屬外勤組織通訊處之設置及組織經營規劃。</p> <p>九、本公司所屬外勤組織之業務員簽約、輔導、激勵及考核事項。</p> <p>十、團體保險及企業年金展業章則之草擬事項。</p> <p>十一、團體保險及企業年金展業方針及計劃之研擬事項。</p> <p>十二、團體保險及企業年金展業契約之草擬及簽訂事項。</p> <p>十三、直效行銷章則之草擬、展業方針及行銷企劃案之擬訂。</p> <p>十四、直效行銷契約書之草擬及商品簡介之簽訂事項。</p> <p>十五、直效行銷簡介之寄送、回函整理、回收率分析及感謝函寄發。</p> <p>十六、本公司業務員資格測驗、登錄與懲處及教育訓練通報暨換證作業。</p> <p>十七、本公司各通路手續費、招攬、服務津貼及各項獎金之核算事項。</p>

部門名稱	部門職掌
	十八、各通路商品簡介、海報、行銷輔助資料之提供。 十九、其他有關人身保險業務推展事項。
契約行政部	一、本公司人身保險之承保事項。 二、本公司人身保險保險單之簽發事項。 三、本公司人身保險續期保險費及保單借款利息之繳納通知、收費服務、登錄及收據管理事項。 四、本公司人身保險保險費之催告事項。 五、本公司人身保險之契約內容變更事項。 六、本公司人身保險之停效、復效事項。 七、其他有關契約行政事項。
契約服務部	一、保戶申訴案件之受理及追蹤事項。 二、保戶臨櫃案件之受理、轉送及諮詢事項。 三、本公司人身保險各項死亡、殘廢及醫療理賠之調查、審核、計算及核付事項。 四、本公司人壽保險生存金、滿期金及解約金之審核、計算及核付事項。 五、本公司人壽保險單質押貸款之審核、計算及核付事項。 六、其他有關契約服務事項。
投資部	一、有價證券投資。 二、衍生性金融商品投資及交易。 三、定期存款存取交易。 四、有價證券出借交易。 五、不動產及放款以外交易之限額控管事項。 六、國內外產業景氣及上市、櫃公司等投資資訊、研究報告之蒐集與分析。 七、全權委託投資事項之管理。 八、避險策略之規劃及執行事項。 九、投資型保單連結標的之投資事項。 十、資金運用之規劃及管理事項。 十一、軍人保險準備金資金運用相關事項。 十二、其他除不動產、放款及保險單借款以外之投資事項。
不動產暨放款部	一、不動產之取得、處分及合作開發等事項。 二、不動產之租賃、修繕及管理事項。 三、不動產之市場調查、規劃、營運等事項。



部門名稱	部門職掌
	四、合格機構提供之保證、動產或不動產擔保及有價證券為質等之放款事項。 五、放款債權之管理、逾放催收及擔保品之處理事項。 六、不動產所有權狀、放款債權憑證之保管事項。 七、不動產及放款交易之限額控管事項。 八、不動產及放款業務相關之帳務處理事項。 九、其他有關不動產及放款事項。
財務部	一、資金之調度事項。 二、金融商品投資及交易之帳務處理事項。 三、金融資產之評價事項。 四、投資型保單專設帳簿之管理事項。 五、有價證券、衍生性金融商品及定存單之交割及保管事項。 六、收付款項、票據管理及存款帳戶對帳事項。 七、其他財務管理及出納事項。
軍人保險部	一、軍人保險及替代役役男一般保險之承保事項。 二、軍人保險及替代役役男一般保險各項資料異動事項。 三、軍人保險之各項給付（含退費）及替代役役男一般保險之各項給付事項。 四、軍人保險及替代役役男一般保險之保險費收取事項。 五、軍人保險及替代役役男一般保險各項數據資料統計分析事項。 六、軍人保險及替代役役男一般保險檔案管理事項。 七、軍人保險業務之規劃及推行事項。 八、軍人保險財務收支及準備金管理事項。 九、國防部軍人保險監理會聯繫及資料提供事項。 十、軍人保險財務精算、軍人保險準備金撥補估算事項。 十一、軍人保險事務費估算事項。 十二、其他有關軍人保險及替代役役男一般保險事項。
管理部	一、人力規劃、開發及人才儲備與運用事項。 二、員工之甄選、任免、遷調、考核、獎懲事項。 三、員工之差勤管理、待遇福利、教育訓練、保險之規劃、退休、撫恤、資遣事項。 四、文書收發文、檔案管理及印信之典守事項。

部門名稱	部門職掌
	五、事務費用之收支及一般庶務事項。 六、財物採購、勞務採購事項。 七、政風業務事項。 八、其他有關管理事務事項。
會計室	一、本公司年度預算之規劃、審核、彙編及執行監督事項。 二、本公司月算、季算、結算、決算之審核、彙編及分析事項。 三、本公司會計制度之規劃及擬訂事項。 四、本公司會計業務章則及作業手冊之擬訂、修正及其執行事項。 五、本公司財務統計報告之分析比較事項。 六、本公司會計事務處理之審核事項。 七、本公司重要採購、營繕工程契約及投資事業之會核事項。 八、有關主管機關規定財務報表等之編製及申報事項。 九、本公司會計檔案管理事項。 十、其他有關會計事務處理事項。
資訊室	一、資訊作業之研究、分析及規劃事項。 二、資訊作業效益之評估及調整事項。 三、資訊作業預算之彙編及控管事項。 四、資訊業務系統開發、設計及維護事項。 五、資訊系統設備之操作管理及維護事項。 六、資訊作業之委託辦理事項。 七、其他有關資訊業務推動事項。
法令遵循室	一、本公司法令遵循制度之規劃、管理及執行事項。 二、各種業務章則及契約之會簽、協辦事項。 三、本公司有關法律案件之會簽、諮詢及研議事項。 四、本公司涉訟及非訟案件之協辦及委任律師辦理法律案件之聯繫事項。 五、本公司防制洗錢及打擊資恐事務之督導與管理事項。 六、其他有關法令遵循、防制洗錢及打擊資恐與法律事務事項。
各分公司	一、人身保險業務之招攬及推展事項。 二、人身保險業務之核保事項。



部門名稱	部 門 職 掌
	三、人身保險業務之保全事項。 四、人身保險業務之收費事項。 五、人身保險業務之保戶服務事項。 六、人身保險業務之給付事項。 七、不動產業務事項。 八、放款業務事項。 九、出納業務事項。 十、總務業務事項。 十一、會計業務事項。 十二、其他總公司指定辦理之事項。



二、董事、監察人、總經理、副總經理、協理、各部門及分支機構主管資料

(一)董事、監察人：

106年12月31日

職稱 (註1)	國籍 或註冊地	姓名	性別	選(就) 任日期	任期	初次 選任 日期 (註2)	選任 時有 持份		現 在 有 數		配 偶、 未 年 女 有	利 他 名 持 股	用 人 義 有 份	主要經(學)歷 (註3)	目前兼任其他公 司之職務	具配偶或二 親等以內關 係之其他主 管、董事或 監察人		
							持 股 數	持 股 比 率	持 股 數	持 股 比 率						持 股 數	持 股 比 率	職 稱
董事 臺灣金 控法人 股東代 表	中華 民國	陳素甜	女	103. 01. 02	任期 至 106. 01. 04	101. 11. 30	臺灣金融控股股份有限 公司持有本公司100%股 權(股數 22.5 億股)							政治大學財政研究所 碩士 臺灣金控副總經理、 財務處協理；臺灣銀 行董事、國際部經 理、財務部經理、國 際金融業務分行經理	本公司董事長 中華民國保險學 會理事 中華民國人壽保 險商業同業公會 理事	-	-	-
董事 臺灣金 控法人 股東代 表	中華 民國	劉玉枝	女	106. 01. 05	任期 至 109. 01. 04	106. 01. 05								臺灣大學商學系國貿 組 臺灣金控副總經理； 臺灣銀行董事；臺銀 保經監察人；中華開 發金控董事；中華民 國信託業商業同業公 會管理訓練委員會主 任委員；中華民國銀 行商業同業公會全國 聯合會一般業務委員 會票債券組召集人； 臺灣銀行財務部經 理、信託部經理；原 中央信託局信託處經 理	本公司董事長 中華民國保險學 會理事 中華民國人壽保 險商業同業公會 理事	-	-	-
獨立 董事 臺灣金 控法人 股東代 表	中華 民國	郝克仁	男	103. 01. 02	任期 至 106. 01. 04	100. 07. 14								美國伊利諾大學經濟 博士 內政部國民年金監理 委員會委員；金管會 保險局人身保單審查 委員；國泰人壽保險 公司企劃部辦事員	淡江大學保險系 副教授	-	-	-
獨立 董事 臺灣金 控法人 股東代 表	中華 民國	周冠男	男	104. 12. 30	任期 至 106. 01. 04	104. 12. 30								美國愛荷華大學財務 金融博士 中央大學財務金融學 系副教授、教授、系 主任 政治大學財務管理學 系教授兼主任	政治大學財務管 理學系特聘教授	-	-	-



職稱 (註1)	國籍 或註冊地	姓名	性別	選(就) 任日期	任期	初次 選任日期 (註2)	任時 持有 股份		配 偶、 未 年 女 有 持 股 份		利 他 名 持 股	用 人 義 有 份	主要經(學)歷 (註3)	目前兼任其他公 司之職務	具配偶或二 親等以內關 係之其他主 管、董事或 監察人		
							持 股 數	持 股 比 率	持 股 數	持 股 比 率					持 股 數	持 股 比 率	職 稱
獨立 董事 臺灣金 控法人 股東代 表	中華 民國	陳錦稷	男	106. 01. 05	任期 至 109. 01. 04	106. 01. 05	臺灣金融控	股	份	有	限	公司持有本公司100%股 權(股數 22.5 億股)	英國倫敦政經學院經 濟學研究碩士；雲林 縣政府財政局局長、 處長；富邦金控、產 險、人壽獨立董事	臺灣金控公司 獨立董事	-	-	-
獨立 董事 臺灣金 控法人 股東代 表	中華 民國	邵孺如	女	106. 01. 05	任期 至 109. 01. 04	106. 01. 05							國立政治大學企管所 財務組博士 公教人員保險監理委 員會委員；勞動基金 監理會監察委員；中 華民國精算學會理事 ；私校退撫儲金管 理委員會顧問；中華 民國精算學會紀律管 理委員會委員；台灣 典範半導體股份有限 公司獨立監察人；美 商大都會人壽執行副 總特別助理	銘傳大學 副教授兼系所主 任	-	-	-
董事 臺灣金 控法人 股東代 表	中華 民國	詹庭禎	男	106. 11. 17	任期 至 109. 01. 04	106. 11. 17							國立政治大學法律研 究所博士 臺灣銀行(股)公司董 事；金融監督管理委 員會銀行局局長；行 政院農業委員會農業 金融局局長；合作金 庫銀行董事；行政院 金融監督管理委員會 主任秘書；行政院金 融監督管理委員會法 律事務處處長；經濟 部商業司副司長；行 政院公平交易委員會 科長	臺灣金控公司 總經理	-	-	-

職稱 (註1)	國籍 或註冊地	姓名	性別	選(就) 任日期	任期	初次 選任日期 (註2)	選任 時持有 股份			現 在持有 股份			配 偶、未 成年女 子持有 股份			利 他名 義有 份		主要經(學)歷 (註3)	目前兼任其他公 司之職務	具配偶或二 親等以內關 係之其他主 管、董事或 監察人		
							持 股 數	持 股 比 率	持 股 數	持 股 比 率	持 股 數	持 股 比 率	持 股 數	持 股 比 率	持 股 數	持 股 比 率	職 稱			姓 名	關 係	
董事 臺灣金 控法人 股東代 表	中華 民國	邱華創	男	105. 08. 01	任期 至 107. 01. 09	105. 08. 01	臺灣金融控股股份有限 公司持有本公司100%股 權(股數 22.5 億股)								美國紐約長島大學 MBA 第一金投信公司總經理、 宏泰人壽公司策略長、 宏泰證券投顧董事、 美商大都會國際人壽 台灣區投資長、美商 紐約人壽台灣區投資 長、紐約證券投顧總 經理、大眾投信公司 副總經理、國泰人壽 證券投資經理人	本公司總經理 中華民國人壽保險 商業同業公會顧問	-	-	-			
董事 臺灣金 控法人 股東代 表	中華 民國	張鴻基	男	106. 10. 26	任期 至 107. 03. 20	106. 10. 26									國立中興大學農業經 濟學研究所碩士 臺灣中小企業銀行 (股)公司常務董事； 票券公會監事；臺灣 銀行(股)公司總稽 核、行員訓練所主 任、主任秘書；臺灣 土地銀行(股)公司主 任秘書、授信審查部 副理、營業部副理、 國外部研究員；臺灣 省政府財政廳視察、 財政廳股長；票券公 會理事；期貨交易所 (股)公司董事；臺灣 人壽保險(股)公司董 事；臺銀綜合證券 (股)公司監察人； 臺灣電力公司監察人； 兆豐票券金融(股)公 司董事	臺灣金控公司暨 臺灣銀行 副總經理	-	-	-			
董事 臺灣金 控法人 股東代 表	中華 民國	朱曼怡	女	103. 01. 02	任期 至 109. 01. 04	102. 03. 29									臺灣大學商學研究所 碩士 臺灣金控資訊處資訊 長、行政管理處協 理；臺銀綜合證券監 察人；臺灣銀行資訊 室專門委員兼副主 任；原中央信託局資 訊處處長	臺灣金控公司行 政管理處行政長	-	-	-			



職稱 (註1)	國籍 或註冊地	姓名	性別	選 (就) 任日期	任期	初次 選任 日期 (註2)	選任 持有份		現 在 有 數		配 偶、 未 年 女 有 份	利 他 名 持 股	用 人 義 有 份	主要經(學)歷 (註3)	目前兼任其他公 司之職務	具配偶或二 親等以內關 係之其他主 管、董事或 監察人		
							持 股 數	持 股 比 率	持 股 數	持 股 比 率						持 股 數	持 股 比 率	職 稱
董事 臺灣金 控法人 股東代 表	中華 民國	許永明	男	103. 09. 24	任期 至 106. 08. 01	103. 09. 24	臺灣金 融控 股股 份有 限公 司持 有本 公司 100% 股 權(股 數 22.5 億股)							英國愛丁堡大學博士 臺銀人壽獨立董事； 臺灣銀行獨立董事； 臺灣金控獨立董事； 政治大學風險管理與 保險學系專任教授； 成功大學企業管理學 系暨國際企業管理研 究所專(兼)任教授、 副教授、助理教授	政治大學風險管 理與保險學系教 授兼系主任	-	-	-
董事 臺灣金 控法人 股東代 表	中華 民國	潘仁傑	男	104. 03. 02	任期 至 106. 06. 07	104. 03. 02								中興大學會計學系 中華開發金融控 (股)公司董事；臺德 建築經理(股)公司董 事；第一金融控 (股)公司監察人；臺 灣銀行秘書處處長； 臺灣銀行總經理辦公 室研究員；臺灣中小 企業銀行總經理辦公 室研究員；臺灣新光 銀行財務部經理	臺灣銀行會計處 處長兼任臺灣金 控財務長	-	-	-
董事 臺灣金 控法人 股東代 表	中華 民國	張國勇	男	106. 07. 27	任期 至 106. 11. 17	106. 07. 27								國立臺灣大學商學研 究所碩士 臺灣金控財務管理處 會計組經理、財務處 會計組經理；臺灣銀 行會計室高級專員、 中級專員；中央信託 局會計處科長	臺灣金控 財務管理處財務 長	-	-	-
勞工董 事 臺灣金 控法人 股東代 表	中華 民國	樓沛安	女	103. 01. 02	任期 至 106. 01. 04	98. 06. 25								淡江大學保險學系保 險經營碩士 臺銀人壽企業工會理 事長、助理壽險管理 師；原中央信託局助 理壽險管理員	臺銀人壽助理壽 險管理師	-	-	-

職稱 (註1)	國籍 或註冊地	姓名	性別	選(就) 任日期	任期	初次 選任 日期 (註2)	選任	現	配	利	用	主要經(學)歷 (註3)	目前兼任其他公 司之職務	具配偶或二 親等以內關 係之其他主 管、董事或 監察人		
							時 持 股	在 有 數	偶 未 年 女 有 持 股	他 名 持 股	人 義 有 份			持 股 數	持 股 比 率	持 股 數
勞工董 事 臺灣金 控法人 股東代 表	中華 民國	呂宗正	男	103. 03. 03	任期 至 109. 01. 04	103. 03. 03	臺灣金融控	股	份	有	限	大 同 大 學 資 訊 經 營 研 究 所 碩 士 臺 銀 人 壽 企 業 工 會 常 務 理 事 、 資 訊 室 程 式 設 計 師 ； 臺 灣 銀 行 資 訊 室 程 式 設 計 師 ； 原 中 央 信 託 局 程 式 設 計 師	臺 銀 人 壽 程 式 設 計 師	-	-	-
勞工董 事 臺灣金 控法人 股東代 表	中華 民國	蔡秀霞	女	106. 01. 05	任期 至 109. 01. 04	106. 01. 05	臺灣金融控	股	份	有	限	德 明 技 術 學 院 金 融 保 險 系 臺 銀 人 壽 勞 資 協 商 代 表 ； 臺 銀 人 壽 勞 工 退 休 監 督 委 員 會 第 一 屆 副 主 委 第 二 屆 委 員 ； 臺 銀 人 壽 契 約 服 務 部 給 付 科 理 賠 人 員 ； 原 中 央 信 託 局 給 付 科 理 賠 人 員 、 保 全 核 保 人 員	臺 銀 人 壽 台 中 分 公 司 約 聘 助 理 壽 險 管 理 師	-	-	-
監察人 臺灣金 控法人 股東代 表	中華 民國	許慈美	女	105. 08. 25	任期 至 106. 01. 01	105. 08. 25	臺灣金融控	股	份	有	限	國 立 臺 北 大 學 公 共 行 政 暨 政 策 研 究 所 碩 士 財 政 部 賦 稅 署 副 署 長 ； 新 北 市 政 府 稅 捐 稽 徵 處 處 長 ； 臺 北 縣 政 府 稅 捐 稽 徵 處 處 長 ； 財 政 部 賦 稅 署 組 長 、 副 組 長 、 專 門 委 員	中 局 國 稅 局 局 長	-	-	-
監察人 臺灣金 控法人 股東代 表	中華 民國	黃振登	女	103. 01. 02	任期 至 109. 01. 04	100. 01. 02	臺灣金融控	股	份	有	限	臺 灣 大 學 商 學 系 國 貿 組 臺 銀 消 費 金 融 部 副 經 理 、 館 前 分 行 研 究 員 ； 原 中 央 信 託 局 外 匯 業 務 處 副 理 、 調 研 處 副 處 長 、 企 劃 處 副 處 長 、 秘 書 處 副 處 長	臺 灣 銀 行 消 費 金 融 部 經 理	-	-	-
監察人 臺灣金 控法人 股東代 表	中華 民國	吳蓮英	女	106. 01. 05	任期 至 109. 01. 04	106. 01. 05	臺灣金融控	股	份	有	限	美 國 波 士 頓 學 院 財 務 管 理 碩 士 財 政 部 賦 稅 署 第 三 組 組 長 、 第 一 組 組 長 ； 臺 中 市 政 府 地 方 稅 務 局 局 長	財 政 部 賦 稅 署 副 署 長	-	-	-



106年12月31日

註1：法人股東應將法人股東名稱及代表人分別列示(屬法人股東代表者，應註明法人股東名稱)，並應填列下表一。

註2：填列首次擔任公司董事或監察人之時間，如有中斷情事，應附註說明。

註3：與擔任目前職位相關之經歷，如於前揭期間曾於查核簽證會計師事務所或關係企業任職，應敘明其擔任之職稱及負責之職務。

註4：第3屆董事任期至106年1月4日者計：陳董事長素甜、郝獨立董事充仁、周獨立董事冠男、樓勞工董事沛安。

註5：第4屆董事任期自106年1月5日者計：劉董事長玉枝、邱董事華創、陳獨立董事錦稷、邵獨立董事露如、潘董事仁傑、朱董事曼怡、許董事永明、蔡勞工董事秀霞、呂勞工董事宗正。

註6：潘董事仁傑於106年6月7日解任、張董事國勇自106年7月27日新任、許董事永明於106年8月1日解任、張董事鴻基自106年10月26日新任、張董事國勇於106年11月17日解任、詹董事庭楨自106年11月17日新任。

註7：許監察人慈美任期至106年1月1日止，吳監察人蓮英自106年1月5日新任。

表一：法人股東之主要股東

107年3月31日

法人股東名稱	法人股東之主要股東
臺灣金融控股股份有限公司	財政部(持股100%)

(二) 董事及監察人資料

106年12月31日

姓名 (註1)	是否具有五年以上工作經驗 及下列專業資格			符合獨立性情形(註2)										兼任其他 公開發行 公司獨立 董事家數
	商務、財務、 會計或公司 業務所須相 關科系之公 私立大專院 校講師以上	法官、檢察官、 律師、會計師 或其他與公司 業務所需之國 家考試及格領 有證書之專門 職業及技術人 員	商務、法 務、財 務、會 計或公 司業 務所須 之工作 經驗	1	2	3	4	5	6	7	8	9	10	
陳素甜			V	V		V	V	V	V	V	V	V	V	0
劉玉枝			V	V		V	V	V	V	V	V	V	V	0
郝充仁	V			V		V	V	V	V	V	V	V	V	0
周冠男	V			V		V	V	V	V	V	V	V	V	0
陳錦稷	V			V		V	V	V	V	V	V	V	V	0
邵露如	V			V		V	V	V	V	V	V	V	V	0
許永明	V			V		V	V	V	V	V	V	V	V	0
邱華創			V	V		V	V	V	V	V	V	V	V	0
朱曼怡			V			V	V	V	V	V	V	V	V	0
潘仁傑			V			V	V	V	V	V	V	V	V	0
樓沛安			V			V	V	V	V	V	V	V	V	0
呂宗正			V			V	V	V	V	V	V	V	V	0

呂宗正			V			V	V	V	V	V	V	V	0
蔡秀霞			V			V	V	V	V	V	V	V	0
許慈美			V	V		V	V	V	V	V	V	V	0
黃振瑩			V			V	V	V	V	V	V	V	0
吳蓮英			V	V		V	V	V	V	V	V	V	0

註 1：

- (1) 第 3 屆董事任期至 106 年 1 月 4 日者計：陳董事長素甜、郝獨立董事充仁、周獨立董事冠男、樓勞工董事沛安。
- (2) 第 4 屆董事任期自 106 年 1 月 5 日者計：劉董事長玉枝、邱董事華創、陳獨立董事錦稷、邵獨立董事霽如、潘董事仁傑、朱董事曼怡、許董事永明、蔡勞工董事秀霞、呂勞工董事宗正。
- (3) 潘董事仁傑於 106 年 6 月 7 日解任、張董事國勇自 106 年 7 月 27 日新任、許董事永明於 106 年 8 月 1 日解任、張董事鴻基自 106 年 10 月 26 日新任、張董事國勇於 106 年 11 月 17 日解任、詹董事庭禎自 106 年 11 月 17 日新任。
- (4) 許監察人慈美任期至 106 年 1 月 1 日止，吳監察人蓮英自 106 年 1 月 5 日新任。

註 2：各董事、監察人於選任前二年及任職期間符合下述各條件者，請於各條件代號下方空格中打“V”。

- (1) 非為公司或其關係企業之受僱人。
- (2) 非公司之關係企業之董事、監察人(但如為公司或其母公司、子公司依本法或當地國法令設置之獨立董事者，不在此限)。
- (3) 非本人及其配偶、未成年子女或以他人名義持有公司已發行股份總額百分之一以上或持股前十名之自然人股東。
- (4) 非前三款所列人員之配偶、二親等以內親屬或三親等以內直系血親親屬。
- (5) 非直接持有公司已發行股份總額百分之五以上法人股東之董事、監察人或受僱人，或持股前五名法人股東之董事、監察人或受僱人。
- (6) 非與公司有財務或業務往來之特定公司或機構之董事(理事)、監察人(監事)、經理人或持股百分之五以上股東。
- (7) 非為公司或關係企業提供商務、法務、財務、會計等服務或諮詢之專業人士、獨資、合夥、公司或機構之企業主、合夥人、董事(理事)、監察人(監事)、經理人及其配偶。但依股票上市或於證券商營業處所買賣公司薪資報酬委員會設置及行使職權辦法第七條履行職權之薪資報酬委員會成員，不在此限。
- (8) 未與其他董事間具有配偶或二親等以內之親屬關係。
- (9) 未有公司法第 30 條各款情事之一。
- (10) 未有公司法第 27 條規定以政府、法人或其代表人當選。

(二)總經理、副總經理、協理、各部門及分支機構主管：

107 年 3 月 31 日

職稱 (註 1)	國籍	姓名	性別	選(就) 任日期	持有股份		配偶、未成 年子女持 有股份		利用他人 名義持有 股份		主要經(學)歷 (註 2)	目前 兼任 其他 公司 之職 務	具配偶或二 親等以內關 係之經理人		
					股 數	持 股 比 率	股 數	持 股 比 率	股 數	持 股 比 率			職 稱	姓 名	關 係
董事長代理 總經理	中 華 民 國	劉玉枝	女	107/01	—	—	—	—	—	—	臺灣大學商學系	—	—	—	—



職稱 (註1)	國籍	姓名	性別	選(就) 任日期	持有股份		配偶、未成 年子女持 有股份		利用他人 名義持有 股份		主要經(學)歷 (註2)	目前 兼任 其他 公司 之職 務	具配偶或二 親等以內關 係之經理人		
					股 數	持 股 比 率	股 數	持 股 比 率	股 數	持 股 比 率			職 稱	姓 名	關 係
副總經理 (兼風控長)	中華民國	江韶文	男	104/03	—	—	—	—	—	—	政治大學應用 數學系	—	—	—	—
副總經理	中華民國	周園藝	女	106/09	—	—	—	—	—	—	淡江大學保險 學系	—	—	—	—
總稽核	中華民國	吳君誠	男	106/09	—	—	—	—	—	—	政治大學企業管 理學系博士	—	—	—	—
總機構法令 遵循主管	中華民國	胡家祥	女	105/08	—	—	—	—	—	—	東吳大學法律學 系法律專業碩士 班碩士	—	—	—	—
主任秘書	中華民國	劉啟聖	男	104/05	—	—	—	—	—	—	美國康乃狄克大 學精算數學所碩 士	—	—	—	—
經理	中華民國	陳宏傑	男	105/09	—	—	—	—	—	—	輔仁大學數學系	—	—	—	—
經理	中華民國	吳芳琪	女	104/10	—	—	—	—	—	—	Memphis 大學企 管研究所碩士	—	—	—	—
經理	中華民國	黃淑妙	女	104/10	—	—	—	—	—	—	台中商專銀保科 五專	—	—	—	—
經理	中華民國	李淬	女	104/08	—	—	—	—	—	—	逢甲大學保險學 系碩士	—	—	—	—
經理	中華民國	蔣繼江	男	104/10	—	—	—	—	—	—	東海大學企業管 理學系	—	—	—	—
經理	中華民國	丁翠菁	女	104/10	—	—	—	—	—	—	中興大學地政系	—	—	—	—
經理	中華民國	賴素真	女	103/05	—	—	—	—	—	—	淡江大學保險學 系碩士	—	—	—	—
主任	中華民國	吳淑蕙	女	103/05	—	—	—	—	—	—	中興大學會計學 系	—	—	—	—
主任	中華民國	李乃賢	男	104/10	—	—	—	—	—	—	陸軍財務經理學 校財務經理大學	—	—	—	—
經理	中華民國	楊文博	男	105/08	—	—	—	—	—	—	中國文化大學企 業管理學系碩士	—	—	—	—
經理	中華民國	范金雄	男	105/08	—	—	—	—	—	—	紐約州立大學電 腦科學研究所碩 士	—	—	—	—
經理	中華民國	蘇睿信	男	104/10	—	—	—	—	—	—	美國賓夕法尼亞 大學都市計畫類 碩士	—	—	—	—
經理	中華民國	陳淑娟	女	105/08	—	—	—	—	—	—	臺灣科技大學管 理研究所博士	—	—	—	—
經理	中華民國	黃素鳳	女	105/05	—	—	—	—	—	—	淡江大學會計學 系	—	—	—	—



職稱 (註1)	國籍	姓名	性別	選(就) 任日期	持有股份		配偶、未成 年子女持 有股份		利用他人 名義持有 股份		主要經(學)歷 (註2)	目前 兼任 其他 公司 之職 務	具配偶或二 親等以內關 係之經理人		
					股 數	持 股 比 率	股 數	持 股 比 率	股 數	持 股 比 率			職 稱	姓 名	關 係
經理	中華民國	張育綺	男	105/05	—	—	—	—	—	—	逢甲大學保險學系碩士	—	—	—	—
經理	中華民國	蘇瑛玫	女	105/05	—	—	—	—	—	—	銘傳商專銀保科三專	—	—	—	—
經理	中華民國	吳文貴	男	105/05	—	—	—	—	—	—	政治大學國貿系	—	—	—	—
經理	中華民國	許春櫻	女	106/10	—	—	—	—	—	—	正修科技大學經營管理系碩士	—	—	—	—
經理	中華民國	黃維文	男	104/10	—	—	—	—	—	—	高雄第一科技大學風險管理與保險系碩士	—	—	—	—
經理	中華民國	蔡振世	男	103/03	—	—	—	—	—	—	東吳大學商用數學系	—	—	—	—

註1：應包括總經理、副總經理、協理、各部門及分支機構主管資料，以及凡職位相當於總經理、副總經理或協理者，不論職稱，亦均應予揭露。

註2：與擔任目前職位相關之經歷，如於前揭期間曾於查核簽證會計師事務所或關係企業任職，應敘明其擔任之職稱及負責之職務。



2. 第3屆董事任期至106年1月4日者計：陳董事長素甜、郝獨立董事充仁、周獨立董事冠男、樓勞工董事沛安。
3. 第4屆董事任期自106年1月5日者計：劉董事長玉枝、邱董事華創、陳獨立董事錦稷、邵獨立董事霏如、潘董事仁傑、朱董事曼怡、許董事永明、蔡勞工董事秀霞、呂勞工董事宗正。
4. 潘董事仁傑於106年6月7日解任、張董事國勇自106年7月27日新任、許董事永明於106年8月1日解任、張董事鴻基自106年10月26日新任、張董事國勇於106年11月17日解任、詹董事庭禎自106年11月17日新任。



(二)監察人之酬金 (個別揭露姓名及酬金方式)

單位：新臺幣千元，%

職稱	姓名	監察人酬金						A、B及C等 三項總額占 稅後純益之 比例		有無領 取來自 子公司 以外轉 投資事 業酬金
		報酬(A)		酬勞(B)		業務執行費 用(C)		本公司	財務 報告 內所 有公 司	
		本公 司	財務 報告 內所 有公 司	本公 司	財務 報告 內所 有公 司	本公 司	財務 報告 內所 有公 司			
監察人	許慈美	-	-	-	-	0.3	--	--	—	無
監察人	吳蓮英	-	-	-	-	95	--	--	—	無
監察人	黃振瑩	-	-	-	-	96	--	--	—	無

註：1. 本公司 106 年度稅後純益為-3,034,163 千元。

2. 許監察人慈美任期至 106 年 1 月 1 日止，吳監察人蓮英自 106 年 1 月 5 日新任。

(三)總經理及副總經理之酬金

單位：新臺幣千元，%

職稱	姓名	薪資(A)		退職退休金(B)		獎金及特支費等等(C)		員工酬勞金額(D)				A、B、C及D等四項總額占稅後純益之比例(%)		有無領取自子公司外投資業酬
		本公司	財務報告內所有公司	本公司	財務報告內所有公司	本公司	財務報告內所有公司	本公司		財務報告內所有公司		本公司	財務報告內所有公司	
								現金金額	股票金額	現金金額	股票金額			
總經理	邱華創	1,982	-	-	-	133	-	-	-	-	-	-	-	無
副總經理	江韶文	1,552	-	-	-	269	-	-	-	-	-	-	-	無
副總經理	周園藝	1,494	-	-	-	394	-	-	-	-	-	-	-	無
總稽核	吳君誠	393	-	-	-	0	-	-	-	-	-	-	-	無
法遵長	胡家樺	1,325	-	-	-	53	-	-	-	-	-	-	-	無

(四)配發員工紅利之經理人姓名及配發情形：無。

(五)本公司及合併報表所有公司於最近二年度支付本公司董事、監察人、總經理及副總經理酬金總額占個體或個別財務報告稅後純益比例之分析並說明給付酬金之政策、標準與組合、訂定酬金之程序、與經營績效及未來風險之關聯性：

項目	106 年度		105 年度	
	本公司	合併	本公司	合併
支付本公司董事、監察人、總經理及副總經理酬金占個別財務報告稅後純益比例	註 1	-	註 1	-

註：

1. 本公司因 106 年度稅後純益為-3,034,163 千元，占比不適用。
2. 本公司為臺灣金融控股股份有限公司(財政部 100%持有)之子公司，董事、監察人、總經理及副總經理等之酬金標準皆依行政院及財政部規定辦理。



#### 四、公司治理運作情形

##### (一)董事會運作情形

##### 董事會運作情形資訊

1. 106 年度董事會開會 15 次，董事監察人出席情形如下：

職稱	姓名 (註 1)	實際出 (列)席次 數(B)	委託出 席次數	實際出(列)席 率(%)【B/A】 (註 2)	備註
董事長	陳素甜	0	0	0%	106.01.04 解任
董事長	劉玉枝	15	15	100%	
董事	邱華創	15	15	100%	
獨立董事	郝充仁	0	0	0%	106.01.04 解任
獨立董事	周冠男	0	0	0%	106.01.04 解任
獨立董事	陳錦稷	13	2	86.67%	
獨立董事	邵靄如	13	2	86.67%	
董事	詹庭禎	1	0	100%	106.11.17 到任，應 出席 1 次
董事	張鴻基	2	0	100%	106.10.26 到任，應 出席 2 次
董事	朱曼怡	14	1	93.33%	
董事	潘仁傑	4	2	66.67%	107.06.07 解任，應 出席 6 次
董事	張國勇	6	0	100%	107.7.27 到任， 106.11.17 解任，應出 席 6 次
董事	許永明	7	1	87.50%	106.08.01 解任，應 出席 8 次
董事	樓沛安	0	0	0%	106.01.04 解任
董事	蔡秀霞	14	0	93.33%	
董事	呂宗正	15	0	100%	
監察人	吳蓮英	13	0	86.67%	
監察人	黃振瑩	14	0	93.33%	
監察人	許慈美	0	0	0%	106.01.02 解任

註1：董事、監察人屬法人者，應揭露法人股東名稱及其代表人姓名。

註2：

- (1)年度終了日前有董事監察人離職者，應於備註欄註明離職日期，實際出席率(%)則以其在職期間董事會開會次數及其實際出席次數計算之。
- (2)年度終了日前，如有董事監察人改選者，應將新、舊任董事監察人均予以填列，並於備註欄註明該董事監察人為舊任、新任或連任及改選日期。實際出席率(%)則以其在職期間董事會開會次數及其實際出席次數計算之。

2. 其他應記載事項：

- (1)證交法第14條之3所列事項暨其他經獨立董事反對或保留意見且有紀錄或書面聲明之董事會議決事項，應敘明董事會日期、期別、議案內容、所有獨立董事意見及公司對獨立董事意見之處理：無。
- (2)董事對利害關係議案迴避之執行情形，應敘明董事姓名、議案內容、應利益迴避原因以及參與表決情形：

開會日期	董事姓名	議案內容	應利益迴避原因	參與表決情形
106.1.19	潘仁傑	本公司為提升銀行(含證券)通路健康險業績，擬對銀行(含證券)通路提供推展商品獎勵專案，謹提請核議。	涉及董事自身利害關係之事項、董事自行迴避。	未參與討論及表決。
106.3.20	吳蓮英	本公司現考量大盤處於歷史相對高檔位置，且短期彰銀股價漲幅及波動風險已高，為增進資金運用效益，擬請授權投資部依建議之條件處分本公司所持之利害關係人彰化銀行股份有限公司(下稱彰銀)股票部位，謹提請核議。	涉及監察人自身利害關係之事項、監察人自行迴避。	未參與討論。
106.11.15	張鴻基	本公司為已簽約之華南商業銀行股份有限公司(以下稱：華南銀行)選定本公司「優活人生長期照顧健康保險」上架銷售，謹提請核議。	涉及董事自身利害關係之事項、董事自行迴避。	未參與討論及表決。
106.11.15	張鴻基	本公司為持續提升銀行(含證券)通路健康暨照顧險及房貸壽險業績，擬對銀行(含證券)通路提供107年上半年度推展商品獎勵專案(下稱：本獎勵專案)，謹提請核議。	涉及董事自身利害關係之事項、董事自行迴避。	未參與討論及表決。



(3)當年度及最近年度加強董事會職能之目標與執行情形評估：無。

(二)審計委員會運作情形或監察人參與董事會運作情形：

1. 本公司無審計委員會之設置。
2. 監察人參與董事會運作情形：

#### 監察人參與董事會運作情形

106 年度董事會開會 15 次(A)，出席情形如下：

職稱	姓名	實際出席次數 (B)	實際出席率(%) (B/A)(註)	備註
監察人	吳蓮英	13	86.67%	
監察人	黃振瑩	14	93.33%	
監察人	許慈美	0	0%	106.01.02 解任

其他應記載事項：

一、監察人之組成及職責：

- (一)本公司為國營事業，監察人均由母公司臺灣金融控股公司指派，並遵依「財政部派任公營事業機構負責人經理人董監事管理要點」及臺灣金融控股公司「章程」、「所屬投資事業股全代表遴派暨管理準則」辦理，並於本公司「章程」明訂監察人之職權。
- (二)本公司為暢通監察人與員工溝通管道於內部資訊網站設有監察人信箱外，並每月召開董事會，介由會議舉行進行雙方溝通，以利瞭解公司營運情形。
- (三)會計師於本公司財務報告提報董事會審議前，就本公司財務、業務狀況及查核(核閱)之財務報告以電子郵件方式寄送監察人審閱，並就重要議題或疑義部分進行溝通。
- (四)依保險業公司治理實務守則第3條第4項：「負責人(含董事、監察人)就內部控制缺失檢討應定期與內部稽核人員座談，並作成紀錄」。本公司已於106年4月26日舉辦負責人與內部稽核人員座談會，並作成紀錄並提報106年4月份董事會。

二、監察人列席董事會如有陳述意見均紀錄於董事會議事錄，並依決議情形辦理。

註1：年度終了日前有監察人離職者，應於備註欄註明離職日期，實際列席率(%)則以其在職期間實際列席次數計算之。

註2：年度終了日前，有監察人改選者，應將新、舊任監察人均予以填列，並於備註欄註明該監察人為舊任、新任或連任及改選日期。實際列席率(%)則以其在職期間實際列席次數計算之。



(三) 公司治理運作情形及其與上市上櫃公司企業社會實務守則差異情形及原因：

評估項目	運作情形		與上市上櫃公司企業社會實務守則差異情形及原因	
	是	否		摘要說明
一、公司是否依據上市上櫃公司治理實務守則訂定並揭露公司治理實務守則？	✓		(一) 本公司非上市上櫃公司。 (二) 本公司依「保險業公司治理實務守則」規定訂定公司治理守則並依「人身保險業辦理資訊公開管理辦法」履行資訊揭露之義務。	本公司依保險業公司治理實務守則辦理。
二、公司股權結構及股東權益 (一) 公司是否訂定內部作業程序處理股東建議、疑義、糾紛及訴訟事宜，並依程序實施？ (二) 公司是否掌握實際控制公司之主要股東及主要股東之最終控制者名單？ (三) 公司是否建立、執行與關係企業間之風險控管及防火牆機制？ (四) 公司是否訂定內部規範，禁止公司內部人利用市場上未公開資訊買賣有價證券？	✓ ✓ ✓ ✓		(一) 本公司目前僅有法人股東一臺灣金融控股股份有限公司1人(財政部100%持有)，對於股東建議事項均遵照辦理，尚無發生爭議情事。 (二) 本公司隸屬國營臺灣金融控股股份有限公司轄下之子公司。 (三) 對於關係企業之相關業務，均遵照保險法及主管機關有關規定及本公司內控規章辦理。 (四) 本公司內部訂定投資人員職業道德與行為須知，禁止投資人員不得以任何名義索取賄賂、內線交易以圖利自己、他人等加以規範。	本公司依保險業公司治理實務守則辦理。
三、董事會之組成及職責 (一) 董事會是否就成員組成擬訂多元化方針及落實執行？ (二) 公司除依法設置薪資報酬委員會及審計委員會外，是否自願設置其他各類功能性委員會？ (三) 公司是否訂定董事會績效評估辦法及其評估方式，每年並定期進行績效評估？ (四) 公司是否定期評估簽證會計師獨立性？	✓ ✓ ✓ ✓		(一) 本公司董事計九席，悉由母公司臺灣金融控股股份有限公司指派具備專業知識、學術界學者擔任公股代表。其中二席為獨立董事具備保險、財務等專業領域學者擔任，能秉持獨立、客觀、專業原則行使職權、執行職務。 (二) 本公司為財政部100%持股之國營壽險公司，董事、職員之酬金標準皆依行政院及財政部相關規定辦理，爰本公司未成立薪資報酬委員會。本公司尚有設置監察人。 (三) 本公司為唯一國營壽險公司，有關董事會各董事績效評估係依「財政部派任公民營事業機構負責人經理人暨監事管理要點」辦理。另依「保險業公司治理實務守則」，每年辦理董事會自我評量、同儕評鑑。 (四) 本公司依保險業公司治理實務守則第30條第2項規定，每年定期評估簽證會計師獨立性，並將評估結果提報董事會決議通過，復經審計部同意備查後聘任之。	本公司依保險業公司治理實務守則辦理。    無差異



評估項目	運作情形		與上市上櫃公司企業社會實務守則差異情形及原因	
	是	否		摘要說明
四、上市上櫃公司是否設置公司治理專(兼)職單位或人員負責公司治理相關事務(包括但不限於提供董事、監察人執行業務所需資料、依法辦理董事會及股東會之會議相關事宜、辦理公司登記及變更登記、製作董事會及股東會議事錄等)?	✓		本公司非上市上櫃公司，有關公司治理相關事務部分雖然由各業務相關單位或人員兼職辦理。但因本公司是財政部全部持有100%單一法人股東，確實能恪遵公司治理相關規定辦理。	本公司依保險業公司治理實務守則辦理。
五、公司是否建立與利害關係人(包括但不限於股東、員工、客戶及供應商等)溝通管道，及於公司網站設置利害關係人專區，並妥適回應利害關係人所關切之重要企業社會責任議題?	✓		本公司網站設置申訴或建議信箱及免付費之客服專線電話等聯絡窗口，提供利害關係人多元溝通管道。另於內部網站設有董事長信箱、總經理交流道、監察人信箱以及員工交流園地，作為員工建言之管道。	本公司依保險業公司治理實務守則辦理。
六、公司是否委任專業股務代辦機構辦理股東會事務?		✓	本公司單一法人股東，並不需要專責股務機構。	本公司依保險業公司治理實務守則辦理。
七、資訊公開 (一) 公司是否架設網站，揭露財務業務及公司治理資訊? (二) 公司是否採行其他資訊揭露之方式(如架設英文網站、指定專人負責公司資訊之蒐集及揭露、落實發言人制度、法人說明會過程放置公司網站等)?	✓ ✓		(一) 本公司網站(網址： <a href="http://www.twfhlife.com.tw">http://www.twfhlife.com.tw</a> )定期揭露財務、業務及公司治理情形。本公司依「人身保險業辦理資訊公開管理辦法」於保險業公開資訊觀測站及本公司網站揭露財務、業務及公司治理相關資訊，並依規定於期限內定期更新。 (二) 本公司訂有「臺銀人壽保險股份有限公司新聞發布及新聞聯繫作業要點」，由董事長指定副總經理一人兼任本公司發言人，承董事長、總經理之指示對外發言，並督導有關新聞發布及新聞聯繫事宜。	本公司依保險業公司治理實務守則辦理。

評估項目	運作情形		與上市上櫃公司企業社會實務守則差異情形及原因	
	是	否		摘要說明
八、公司是否有其他有助於瞭解公司治理運作情形之重要資訊（包括但不限於員工權益、僱員關懷、投資者關係、供應商關係、利害關係人之權利、董事及監察人進修之情形、風險管理政策及風險衡量標準之執行情形、客戶政策之執行情形、公司為董事及監察人購買責任保險之情形等）？	✓		<p>(一)本公司為國營保險公司，對員工權益均遵照勞動基準法等勞工法規，以及主管機關相關規定確實辦理。</p> <p>(二)董事及監察人進修情形：本公司不定期提供董監事各項與公司治理主題相關之法律、財務或會計專業知識進修課程資訊，並依規定及個別意願安排參加各項課程。</p> <p>(三)董事出席及監察人列席董事會狀況：本公司董事均依「本公司章程」、「本公司董事會組織規程」、「本公司董事會議事規則」、「本公司獨立董事之職責範疇規則」規定出席董事會議，出列情形並每年報送臺灣金控公司，作為是否繼續派任之參考。</p> <p>(四)本公司並為董事及監察人購買責任保險。</p> <p>(五)董事對於有利害關係議案時，能依本公司董事會組織規程及本公司董事會議事規則，依規定迴避，未參與討論及表決。</p>	本公司依保險業公司治理實務守則辦理。
<p>九、請就臺灣證券交易所股份有限公司公司治理中心最近年度發布之公司治理評鑑結果說明已改善情形，及就尚未改善者提出優先加強事項與措施。(未列入受評公司者無需填列)</p> <p><b>本公司未列入受評公司。</b></p>				

(四)公司如有設置薪資報酬委員會者，應揭露其組成、職責及運作情形：本公司無薪酬委員會之設置。



(五)履行社會責任情形：公司對環保、社區參與、社會貢獻、社會服務、社會公益、消費者權益、人權、安全衛生與其他社會責任活動所採行之制度與措施及履行情形：

評估項目	運作情形			與上市上櫃公司企業社會責任實務守則差異情形及原因
	是	否	摘要說明	
<p>一、落實公司治理</p> <p>(一) 公司是否訂定企業社會責任政策或制度，以及檢討實施成效？</p> <p>(二) 公司是否定期舉辦社會責任教育訓練？</p> <p>(三) 公司是否設置推動企業社會責任專(兼)職單位，並由董事會授權高階管理階層處理，及向董事會報告處理情形？</p> <p>(四) 公司是否訂定合理薪資報酬政策，並將員工績效考核制度與企業社會責任政策結合，及設立明確有效之獎勵與懲戒制度？</p>	✓	✓	<p>(一) 本公司依保險業公司治理實務守則辦理，未另訂定企業社會責任政策或制度。</p> <p>(二) 本公司為加強同仁對於企業社會責任之觀念，106年開辦「企業倫理與社會責任」教育訓練課程，派員參加「企業社會責任(CSR)報告書閱讀與分析實務研討-內部稽核人員觀點」研習。</p> <p>(三) 本公司尚未設置推動企業社會責任專(兼)職單位，惟本公司均適時辦理公司治理相關進修課程，並配合法令修正，即時修訂公司相關規定，提報董事會。</p> <p>(四) 本公司為國營事業機構，有關員工待遇依「財政部所屬事業機構用人費薪給管理要點」訂定，考核獎金及績效獎金發放係依循「財政部所屬國營金融保險事業機構人員考核辦法」及「財政部所屬事業機構經營績效獎金實施要點」辦理。</p>	本公司非上市上櫃公司
<p>二、發展永續環境</p> <p>(一) 公司是否致力於提升各項資源之利用效率，並使用對環境負荷衝擊低之再生物料？</p> <p>(二) 公司是否依其產業特性建立合適之環境管理制度？</p> <p>(三) 公司是否注意氣候變遷對營運活動之影響，並執行溫室氣體盤查、制定公司節能減碳及溫室氣體減量策略？</p>	✓	✓	<p>(一) 落實節能減碳，影印紙、衛生紙、碳粉匣等消耗性用品，及電腦、車輛、事務機器等設備，均採用具環保標章之綠色環保產品。</p> <p>(二) 本公司依行政院核定之「政府機關及學校節約能源行動方案」辦理，並加強宣導節約措施。</p> <p>(三) 同上。</p>	本公司非上市上櫃公司
<p>三、維護社會公益</p> <p>(一) 公司是否依照相關法規及國際人權公約，制定相關之管理政策與程序？</p> <p>(二) 公司是否建置員工申訴機制及管道，並妥適處理？</p> <p>(三) 公司是否提供員工安全與健康之工作</p>	✓	✓	<p>(一) 本公司工作規則之修訂均依規向主管機關勞動局報備並副知企業工會；有關人力資源業務之相關法規均建置在金控集團法規檢索系統中，以利員工遵循。</p>	本公司非上市上櫃公司

評估項目	運作情形			與上市上櫃公司企業社會責任實務守則差異情形及原因
	是	否	摘要說明	
環境，並對員工定期實施安全與健康教育？ (四) 公司是否建立員工定期溝通之機制，並以合理方式通知對員工可能造成重大影響之營運變動？ (五) 公司是否為員工建立有效之職涯能力發展培訓計畫？ (六) 公司是否就研發、採購、生產、作業及服務流程等制定相關保護消費者權益政策及申訴程序？ (七) 對產品與服務之行銷及標示，公司是否遵循相關法規及國際準則？ (八) 公司與供應商來往前，是否評估供應商過去有無影響環境與社會之紀錄？ (九) 公司與其主要供應商之契約是否包含供應商如涉及違反其企業社會責任政策，且對環境與社會有顯著影響時，得隨時終止或解除契約之條款？	✓  ✓  ✓  ✓  ✓  ✓  ✓		(二) 本公司於企業內部資訊網建置「董事長信箱」、「總經理交流道」、「監察人信箱」等申訴機制及管道，另設有性騷擾申訴評議委員會，負責處理性騷擾申訴案件，並配置專人負責處理員工所申訴反映之問題。 (三) 遵照勞工健康保護規則規定，定期實施一般健康檢查。另為確保員工工作環境安全，每年依照安全衛生計畫，定期對員工實施安全衛生訓練及辦公室工作環境檢測。 (四) 為維護勞工權益，本公司除針對涉及勞工權益事件積極與工會協商外，並定期召開勞資會議，以瞭解員工需求及提高滿意度。 (五) 本公司每年度配合各單位業務發展需要，訂定年度教育訓練計畫，經提報董事會備查後據以執行，俾強化人才培育及提昇同仁專業知能。 (六) 本公司訂有相關業務手冊及「公平待客原則」政策、行為守則等。另，各項採購案件程序均依政府採購法相關規定辦理。另保護消費者權益政策及申訴程序如下： 1. 落實金融消費者保護之法令遵循，受理保戶諮詢或辦理各項保險業務，均確實依照金融消費者保護法、個人資料保護法等相關法令規定辦理，詳實核對客戶資料，確認身分，以避免保戶資料外洩，保障保戶權益。 2. 將臺銀人壽保險股份有限公司各類保險商品、保戶服務訊息及各項重要資訊，於本公司網站充分揭露供保戶查閱。 3. 為落實執行金融消費者保護法及建立消費爭議處理制度，依金融監督管理委員會 104.5.25. 金管法字第 1040054727 號函示，增(修)訂之本公司「客戶消費爭議案件處理辦法」、及「客戶消費爭議暨諮詢案件處理須知」等，強化本公司對於消費爭議案件處理之效率與品質，完	



評估項目	運作情形			與上市上櫃公司企業社會責任實務守則差異情形及原因
	是	否	摘要說明	
			善控管機制。 4. 秉持「熱忱服務、專業給付」之契約服務宗旨，並設置「0800免費服務諮詢專線及保戶電子信箱服務」，由專人提供客戶最便捷諮詢服務。 (七) 本公司對商品與服務之行銷及標示，已遵循「保險業招攬廣告自律規範」及相關法規規定辦理。 (八) 各項採購案件均依規定查詢確認非屬政府拒絕往來廠商。 (九) 各項採購案件所簽訂之契約條款均採主管機關之契約範本。	
四、加強資訊揭露 (一) 公司是否於其網站及公開資訊觀測站等處揭露具攸關性及可靠性之企業社會責任相關資訊？	✓		本公司依據「人身保險業辦理資訊公開管理辦法」於保險業公開資訊觀測站及本公司官網揭露履行社會責任情形並定期更新。	本公司非上市上櫃公司
五、公司如依據「上市上櫃公司企業社會責任實務守則」訂有本身之企業社會責任守則者，請敘明其運作與所訂守則之差異情形： 本公司非上市上櫃公司，未另訂有企業社會責任實務守則，相關事宜依「保險業公司治理實務守則」辦理。				
六、其他有助於瞭解企業社會責任運作情形之重要資訊：				
(一) 社區參與 花蓮分公司秉持關懷弱勢精神，積極推動弱勢族群之扶助，於106年6月10日與花蓮縣老人暨家庭關懷協會聯合主辦「2017愛你一起 陪伴生命」守護獨居老人園遊會活動，以實際行動幫助獨居老人以及弱勢家庭。				
(二) 社會貢獻 高雄分公司一路秉持著關懷弱勢深耕在地的精神，於106年10月28日九九重陽節上午，特地邀請曾患淋巴瘤第三期的生命鬥士趙祺翔老師於大東文化藝術中心演講，以「陽光思維 幸福人生」為主題，講述親身抗癌經歷，練習陽光思維，創造幸福人生，將近有200位市民鄉親到場聆聽，並邀請專屬業務通路夥伴中央保險代理人、軍友保險代理人及本公司台一通訊處及同仁共同參與活動。				
(三) 社會服務 1. 台南分公司為響應植樹節、共創綠色家園，於106年3月12日參加台南市政府主辦之「植樹護林守護臺灣」千人植樹公益活動，以種植樹苗行動，將愛土地、種希望的實際行動為環保盡心力。 2. 台南分公司為落實「低碳家園」的目標，於106年4月22日響應台南市政府發起為配合「世界地球日」與「世界環境日」所舉辦之106年春季淨灘活動，以實際行動清淨家園，保護地球，以落實社會責任與環境永續發展，對本公司形象之提升，頗有助益。 3. 新竹分公司為響應環境保護，於106年4月22日參與新竹市政府「新竹市106年地球日淨灘」，藉由分公司同仁與民眾一同參與淨灘活動，喚起全民重視環境保護，回復海岸潔淨空間，同時讓民眾瞭解本公司重視環境保護具體行動，以提升本公司企業形象。				
(四) 社會公益 1. 台中分公司於106年4月22日配合臺中市建築經營協會與財團法人基督教惠明盲人福利會共同舉辦「2017迎光惠明愛心嘉年華會」，該分公司希望藉由園遊會形式讓與會嘉賓及視障兒童感受社會與企業到處充滿愛心，使得社會充滿祥和之氣，共同為弱勢孩童盡一份心力。 2. 桃園分公司於106年5月6日配合社團法人世界和平會假桃園市中壢藝術館音樂廳辦理「搶救受飢兒-籌募貧弱兒童愛心早餐」公益活動，協助籌募貧弱兒童愛心早餐經費，讓孩童不受到飢餓的痛苦，健康的成長，達成脫貧的願望，並邀請世界和平會桃園地區照顧家庭之孩童觀賞劇團演出，欣賞優質藝術文化。本公司發散愛心，讓弱勢孩童感受溫暖，對提升公司企業形象頗有所助益。				

評估項目	運作情形			與上市上櫃公司企業社會責任實務守則差異情形及原因
	是	否	摘要說明	
3. 本公司辦理財團法人陽光社會福利基金會106年5月12日至16日假台北市華山文創園區之「2017臉部平權#WE ARE THE SAME!特展-台北場」廣宣企劃採購。臉部平權Face equality是由英國changing faces基金會提倡，該會相信每個人都與眾不同，每個人的價值是由他對社會獨一無二的貢獻來決定，而不是因為他的長相好不好看，每張不同的臉，都應獲得同樣的尊重，並於106年5月16日獲贈感謝狀。希透由實際行動響應「臉部平權」文化及推動「臉部平權友善環境」，觸及更多的社福關懷層面，落實敬老、慈幼、護殘、扶弱等公益實質服務。				
4. 高雄分公司秉持關懷弱勢精神，於106年8月23日舉辦「翻轉人生。遇見幸福」電影觀賞會，邀請家扶基金會-北高雄家扶中心學童一同欣賞電影，藉由電影鼓勵弱勢學童能夠勇於突破環境限制追求自我，並肯定自身價值。				
5. 本公司於106年8月9日、16日及23日舉辦九三軍人節敬軍電影欣賞活動，邀請三軍樂儀隊觀賞電影，並獲國防部頒發感謝狀乙紙。				
6. 本公司辦理社團法人天使心家族社會福利基金會106年8月12日至14日及19至21日兩梯次喘息營之廣宣企劃採購。家庭裡身心障礙成員(愛奇兒)的父母、健康之手足有不同程度的影響，喘息營利用心靈成長課程幫助家庭成員們審視彼此間的關係，為家庭注入新能量，並提供喘息服務，抒解照護者的壓力，並增進社會對於愛奇兒家庭的接納與認識，兩梯次總出席人數計419人，為82個愛奇兒家庭提供喘息服務，對提升公司企業形象頗有所助益。				
7. 本公司辦理財團法人伊甸社會福利基金會106年9月29日至10月1日於假松山文創園區舉辦「無障礙生活節計畫」廣宣企劃案，為傳達無障礙生活之精神，透過讓民眾化身為不同障礙別的身障者，提高民眾對於無障礙生活硬體層面的關注，進而轉變對於身障者的觀念及態度。				
8. 本公司與社團法人臺灣多寶格藝術發展協會合作「簡單，就好-Just Fine」廣宣企劃案，於106年10月27日至29日於台北松菸文創園區辦理展覽，將泛自閉症青年的藝術創作，轉換成文創商品展覽，介紹予社會大眾，並經由將作品商品化，給泛自閉症青年未來能自食其力的機會。				
9. 本公司與財團法人天使心家族社會福利基金會合作「2017愛無限-天使心家族感恩音樂會」廣宣企劃，於106年10月21日、27日、11月11日、24日及25日辦理5場感恩音樂會，邀請身心障礙家庭參與音樂會，鼓勵家長有勇氣帶孩子走出來，也邀請社會大眾接納身心障礙家庭，並以行動參與支持，傳達「認識、理解、接納、友好」的理念。				
10. 本公司於106年11月21日與臺灣金控及臺灣銀行聯合捐助財團法人臺灣省花蓮縣基督教宣教士差會附屬花蓮畢士大教養院「愛·流動-物資需求計畫」，分攤新臺幣12萬元；予捐助現金補助經費，以補充該院生活用品及有效紀錄所服務身障對象的成長紀錄，善用電腦科技設備，及運用數位相機的功能，將服務對象的資料建檔完整，並運用電腦設備結合多媒體教學教案。本公司捐助支持此計畫，可幫助該院改善生活品質及讓服務對象的學習內容更為多元與豐富，頗具落實社會公益及關懷弱勢之實效。				
11. 高雄分公司協辦高雄在地電台-港都電台與安德烈食物銀行舉辦之「2017動員港都的愛-讓天使不挨餓」活動，協助設立安德烈食物銀行物資募集站，讓民眾踴躍就近捐出家中全新的二手物資，並將義賣所得全數捐給安德烈慈善協會。於106年12月9日下午，在漢神巨蛋戶外廣場舉辦好事有你感恩同樂會及愛SHARE義賣活動，許多民眾開心地購買自己喜歡的物品。高雄分公司同仁熱情參與，並為弱勢家庭孩童準備最暖心的聖誕禮物和關懷。				
<b>(五)其他社會責任活動</b>				
1. 賡續辦理「團體微型傷害保險」之推展，參與壽險公會「財團法人犯罪被害人保護協會」，提供協會成員經濟弱勢者傷害險保障，善盡國營事業社會責任。				
2. 本公司於106年6月24日參加新北市盲人福利協進會創會60週年「用心看世界·牽手向前行」慶祝活動，並致贈60支盲人專用白手杖共襄盛舉，持續支持關懷視障朋友「行」的安全。本公司除了以公益方式幫助視障朋友投保「微型保險」外，自102年結緣開始，即陸續舉辦過兩場視障朋友的「盲人看電影」電影欣賞會及微型保險愛心天使出任務關懷公益活動，讓視障朋友們也能無障礙的欣賞電影，同時感受到本公司滿滿的愛心。				
3. 為響應政府政策推廣微型保險，本公司106年度再次獲得業務績優獎，是自103年設立微型保險的獎項以來連續第四年的獲獎，顯現本公司實現企業社會責任的努力。另參與106年10月21日金管會於台北華山大草原舉辦之「扶弱x樂齡 安居x樂行 千人彩繪馬拉松」園遊會。金管會為照顧經濟弱勢族群，提醒民眾為高齡化時代預作準備，並注意住宅與行車安全，以多樣性之趣味遊戲讓民眾在遊戲中認識到正確之保險觀念。本公司於活動中設置一個與民眾互動的攤位，藉由與民眾互動推廣微型及高齡化保險觀念，				



評估項目	運作情形			與上市上櫃公司企業社會責任實務守則差異情形及原因
	是	否	摘要說明	
<p>善盡企業社會責任。</p> <p>4. 本公司協助新北市自閉症服務協進會規劃自閉星兒慢啡天使計畫，於每月家長日舉辦喘息舒壓之咖啡教學講座，讓家長緊繃的身心獲得紓解。並協助募集咖啡餐車的經費與導入耳掛式咖啡包製作技術，成立新品牌「星兒慢啡天使STARFFEE」，以實際行動贊助慢啡天使STARFFEE計畫。期盼藉由大眾的支持和鼓勵，星兒們能開心地走出一片天。</p> <p>5. 本公司參與金融監督管理委員會指導並由台灣金融服務業聯合總會主辦之「2017年金融服務愛心公益嘉年華」公益活動（106年11月11日台中場及106年12月16高雄場），本公司設有愛心公益專區，號召民眾一同關懷社會弱勢族群，透過學習掌握金融知識，以行動表現愛心，以實際行動，透過集團資源及員工身體力行參與，發揮熱情、愛心，持續幫助有需要的人，善盡社會責任。</p>				
七、公司企業社會責任報告書如有通過相關驗證機構之查證標準，應加以敘明：無。				



(六)公司履行誠信經營情形及採行措施：

評估項目	運作情形		與上市上櫃公司誠信經營守則差異情形及原因	
	是	否		摘要說明
<p>一、訂定誠信經營政策及方案</p> <p>(一) 公司是否於規章及對外文件中明示誠信經營之政策、作法，以及董事會與管理階層積極落實經營政策之承諾？</p> <p>(二) 公司是否訂定防範不誠信行為方案，並於各方案內明定作業程序、行為指南、違規之懲戒及申訴制度，且落實執行？</p> <p>(三) 公司是否對「上市上櫃公司誠信經營守則」第七條第二項各款或其他營業範圍內具較高不誠信行為風險之營業活動，採行防範措施？</p>	<p>✓</p> <p>✓</p> <p>✓</p>	<p>否</p>	<p>(一)本公司為唯一國營壽險公司，將「誠信」納入經營理念，無不以秉持穩健踏實的經營理念，用心打造誠信可託的企業形象，信守保障客戶權益優先原則，是本公司最大的競爭優勢。</p> <p>(二)為防範不誠信行為，除依「公務員服務法」執行各項職務，恪遵公務倫理。本公司並訂有「工作規則」，作為員工行為準繩；另訂有本公司投資人員職業道德與行為須知，禁止投資人員不得以任何名義索取賄賂、內線交易以圖利自己、他人等予以規範。</p> <p>(三)本公司非上市上櫃公司，未訂定「上市上櫃公司誠信經營守則」，但本公司訂立之「本公司投資人員職業道德行為須知」，明確禁止投資人員不當行為及通報防範措施。</p>	<p>本公司非上市上櫃公司</p>
<p>二、落實誠信經營</p> <p>(一) 公司是否評估往來對象之誠信紀錄，並於其與往來交易對象簽訂之契約中明訂誠信行為條款？</p> <p>(二) 公司是否設置隸屬董事會之推動企業誠信經營專(兼)職單位，並定期向董事會報告其執行情形？</p> <p>(三) 公司是否制定防止利益衝突政策、提供適當陳述管道，並落實執行？</p> <p>(四) 公司是否為落實誠信經營已建立有效的會計制度、內部控制制度，並由內部稽核單位定期查核，或委託會計師執行查核？</p> <p>(五) 公司是否定期舉辦誠信經營之內、外部之教育訓練？</p>	<p>✓</p> <p>✓</p> <p>✓</p> <p>✓</p> <p>✓</p>	<p>否</p>	<p>(一)各項採購案件均依規定查詢確認非屬政府拒絕往來廠商，且簽訂之契約條款均採主管機關之契約範本。</p> <p>(二)本公司雖尚未設置隸屬董事會專(兼)職單位，但董事會及高階主管遵依母公司臺灣金控公司之「臺灣金融控(股)公司及子公司董事、監察人與經理人道德行為準則」，公平對待客戶、員工，不得透過操縱、隱匿、濫用其基於職務所獲悉之資訊、對重要事項做不實陳述或其他不公平之交易方式而獲取不當利益。</p> <p>(三)本公司「章程」、「董事會組織規程」及「董事會議事規則」等章則，均已明訂董事利益迴避之相關規範。</p> <p>(四)本公司設有專責會計單位及已建立有效之會計制度並經行政院主計總處 101 年 12 月 24 日主會財字第 1010500845C 號函核定，財務報告均經簽證會計師查核或核閱，確保財務</p>	<p>本公司非上市上櫃公司</p> <p>無差異</p>



評估項目	運作情形		與上市上櫃公司誠信經營守則差異情形及原因
	是	否	
			<p>報表之公允性。另依106年度稽核計畫，本公司稽核室辦理23次一般查核、26次專案查核。查核結果除提出各項缺失事項，適時提供相關改進之建議，並定期追蹤覆查各單位改善辦理情形，直至完全改善為止，各業務單位對缺失事項及建議事項均能及時採取改善措施並完成改善，內部控制制度持續有效執行。</p> <p>(五)為增進本公司各級主管經營管理技能及深化對誠信經營之認知，106年度於公司內部開辦「學習型組織專班」、「目標管理專班」、「公務機密維護」等管理課程，另亦派員參加「公司治理專題講座」、「106年度保險業公司治理研討會」等經營管理講座。</p>
<p>三、公司檢舉制度之運作情形</p> <p>(一) 公司是否訂定具體檢舉及獎勵制度，並建立便利檢舉管道，及針對被檢舉對象指派適當之受理專責人員？</p> <p>(二) 公司是否訂定受理檢舉事項之調查標準作業程序及相關保密機制？</p> <p>(三) 公司是否採取保護檢舉人不因檢舉而遭受不當處置之措施？</p>	<p>✓</p> <p>✓</p> <p>✓</p>	<p>(一)本公司雖未訂定具體檢舉及獎勵制度，但本公司為國營事業機構，遵循行政院訂定「獎勵保護檢舉貪污瀆職辦法」、「法務部發放檢舉貪污瀆職案件獎金注意事項」等辦理，並指派專責人員受理檢舉案件。</p> <p>(二)本公司雖未訂定具體受理檢舉事項之調查標準作業程序及相關保密機制，對民眾檢舉事項，遵循行政院訂定「獎勵保護檢舉貪污瀆職辦法」、「法務部發放檢舉貪污瀆職案件獎金注意事項」等辦理。</p> <p>(三)依據行政院訂定「獎勵保護檢舉貪污瀆職辦法」，對檢舉人身份絕對保密，不因檢舉而遭受不當處置。</p>	本公司非上市上櫃公司
<p>四、加強資訊揭露</p> <p>(一) 公司是否於其網站及公開資訊觀測站，揭露其所訂誠信經營守則內容及推動成效？</p>	<p>✓</p>	<p>本公司依「人身保險業辦理資訊公開管理辦法」於保險業公開資訊觀測站及本公司官網揭露經營資訊並定期更新。</p>	本公司非上市上櫃公司
<p>五、公司如依據「上市上櫃公司誠信經營守則」訂有本身之誠信經營守則者，請敘明其運作與所訂守則之差異情形：</p>			

評估項目	運作情形		與上市上櫃公司誠信經營守則差異情形及原因
	是	否	
本公司非上市上櫃公司，係依據「保險業公司治理實務守則」辦理，未另依據「上市上櫃公司誠信經營守則」訂定誠信經營守則。			
六、其他有助於瞭解公司誠信經營運作情形之重要資訊：(如公司檢討修正其訂定之誠信經營守則等情形)無。			

(七) 公司如有訂定公司治理守則及相關規章者，應揭露其查詢方式：

本公司網站(網址：<http://www.twfhlife.com.tw>) 定期揭露財務、業務及公司治理情形。

(八) 其他足以增進對公司治理運作情形之瞭解的重要資訊：無。



(九)內部控制制度執行狀況應揭露下列事項：

1. 內部控制制度聲明書

臺銀人壽保險股份有限公司  
內部控制制度聲明書



本公司 106 年 1 月 1 日至 106 年 12 月 31 日之內部控制制度，依據自行評估之結果，謹聲明如下：

- 一、本公司確知建立、實施和維護內部控制制度係董事會及管理階層之責任，本公司業已建立此一制度。內部控制制度之目的係在對營運之效果及效率(含獲利、績效)及保障資產安全、報導具可靠性、及時性、透明性及符合相關規範暨法令規章之遵循等目標之達成，提供合理之確保。
- 二、內部控制制度有其先天限制，不論設計如何完善，有效之內部控制制度亦僅能對上述目標之達成提供合理之確保；而且，由於環境、情況之改變，內部控制制度之有效性可能隨之改變。惟本公司之內部控制制度設有自我監督之機制，缺失一經辨認，本公司即採取更正之行動。
- 三、本公司係依據金融監督管理委員會訂頒「保險業內部控制及稽核制度實施辦法」之規定判斷本公司內部控制制度之設計及執行是否有效，上項判斷之作成亦依據金融監督管理委員會證券期貨局訂頒公開發行公司建立內部控制制度處理準則(以下簡稱「處理準則」)規定之內部控制制度有效性之判斷項目。內部控制制度劃分為五個組成要素：1. 控制環境，2. 風險評估，3. 控制作業，4. 資訊與溝通，及 5. 監督作業。每個組成要素又包括若干判斷項目，前述項目請參見「處理準則」之規定。
- 四、本公司業已採用上述內部控制制度判斷項目，評估內部控制制度設計及執行之有效性。
- 五、本公司基於前項評估，除附表所列事項外，認為上開期間之內部控制制度(包括瞭解營運之效果及效率、報導係屬可靠、及時、透明及符合相關規範暨相關法令規章之遵循)之設計及執行係屬有效，能合理確保董事會及經理人業已知悉營運目標達成之程度、報導及法令規章遵循目標業已達成；亦認為財務紀錄及報表係依保險法及有關規定編製，編製基礎前後一致，其正確性係允當。
- 六、本聲明書將成為本公司年報及公開說明書之主要內容，上述公開之內容如有虛偽、隱匿等不法情事，將涉及證券交易法第二十條、第三十二條、第一百七十一條、第一百七十四條或保險法等相關規定之法律責任。
- 七、本聲明書業經本公司 107 年 2 月 12 日董事會通過。

謹致

金融監督管理委員會

聲明人

董事長：劉玉枝



(簽章)

總經理：劉玉枝(代理)



(簽章)

總稽核：吳君誠



(簽章)

總機構法令遵循主管：胡家樺



(簽章)

中華民國 107 年 2 月 12 日

臺銀人壽 內部控制制度應加強事項及改善計畫

附表

基準日：106年12月31日

應 加 強 事 項	改 善 措 施	預定完成改善時間
一、加強對外幣資產負債及匯兌波動與避險成本之管理，以改善國外投資績效	<ol style="list-style-type: none"> <li>1. 增訂外幣錯配管理目標，漸次提升外幣保單占外幣資產比重，改善避險結構，並建立定期檢討機制，以應市場波動及增裕外匯避險操作彈性與應變能力。</li> <li>2. 增訂匯率重大波動事件因應措施，強化匯兌波動之管理。</li> <li>3. 持續強化投資團隊專業能力，增加進用外匯操作專業人員，提升國外投資績效。</li> </ol>	已改善完成
二、加強對股票停損、債券再投資風險及投資人員等管理，以提升財務績效與落實法規遵循	<ol style="list-style-type: none"> <li>1. 增訂股票停損處分價格應考量評估事項與停損成效追蹤管理機制，依規落實停損執行。</li> <li>2. 增訂可贖回債券再投資風險控管機制，按月追蹤管理再投資風險。</li> <li>3. 檢討修正投資人員管理內控規範，加強法規宣導與教育訓練，並增列入法令遵循自行評估項目，強化法遵有效運作。</li> </ol>	已改善完成



## 防制洗錢及打擊資恐內部控制制度聲明書

謹代表臺銀人壽保險股份有限公司聲明本公司於106年1月1日至106年12月31日止確實遵循防制洗錢及打擊資恐相關法令，建立內部控制制度，實施風險管理，並由超然獨立之稽核部門執行查核，定期陳報董事會及監察人。經審慎評估，本年度各單位防制洗錢及打擊資恐內部控制及法規遵循情形，除後附「防制洗錢及打擊資恐內部控制制度應加強事項及改善計畫」所列事項外，均能確實有效執行。

此 致

金融監督管理委員會

聲明人

董事長：劉玉枝



(簽章)

總經理：劉玉枝(董事長代理)



(簽章)

總稽核：吳君誠



(簽章)

防制洗錢及打擊資恐專責主管：胡家樺



(簽章)

中 華 民 國 107 年 3 月 20 日

防制洗錢及打擊資恐內部控制制度應加強事項及改善計畫  
(基準日：106 年12 月31 日)

應 加 強 事 項	改 善 措 施	預定完成改善時間
強化防制洗錢及打擊資恐之相關機制	配合防制洗錢及打擊資恐相關法規之修正實施，除建置完備之內部規章且持續優化外，並加強法規宣導及教育訓練，強化防制洗錢及打擊資恐之相關內部規章及作業規範之實施與落實。	<input type="checkbox"/> 已改善 <input checked="" type="checkbox"/> 未完成改善 (預計107年6月30日完成)
優化風險評估之方法	將與 AML/CFT 顧問及相關單位討論風險因子權重、調整之合理性及其影響。	<input type="checkbox"/> 已改善 <input checked="" type="checkbox"/> 未完成改善 (預計107年6月30日完成)



## 2. 會計師內部控制制度查核報告



安侯建業聯合會計師事務所

KPMG

台北市11049信義路5段7號68樓(台北101大樓)  
68F., TAIPEI 101 TOWER, No. 7, Sec. 5,  
Xinyi Road, Taipei City 11049, Taiwan (R.O.C.)

Telephone 電話 + 886 (2) 8101 6666

Fax 傳真 + 886 (2) 8101 6667

Internet 網址 kpmg.com/tw

### 會計師內部控制制度查核報告

臺銀人壽保險股份有限公司董事會 公鑒：

後附臺銀人壽保險股份有限公司於民國107年2月12日謂其民國106年度內部控制制度之設計及執行係有效聲明之一部份，及該公司法令遵循制度之一部份業經本會計師予以查核完竣。建立並維持適當之內部控制制度係管理階層之責任；本會計師之責任在於依據查核之結果，對於臺銀人壽保險股份有限公司之上開內部控制制度聲明書提出查核報告。

本會計師係依照民國106年10月19日金管保財字第10602504021號函修正之「保險業內部控制及稽核制度實施辦法」及民國106年6月14日金管保財字第10602502521號函修正之「保險業辦理國外投資管理辦法」暨民國93年3月30日發佈之台財保字第0930014734號函進行查核，其程序包括瞭解與評估上述制度之設計，並測試及評估其執行，以及本會計師認為必要的其他查核程序。本會計師相信本人之查核可作為支持本人意見之合理基礎。

任何內部控制制度均有其先天上之限制，故臺銀人壽保險股份有限公司上述內部控制制度可能未能查出業已發生之錯誤或舞弊。此外，未來之環境可能變遷，遵循內部控制制度之程度亦可能降低，故在本期有效之內部控制制度，並不表示在未來亦必有效。

依本會計師意見，臺銀人壽保險股份有限公司與財務報導有關及與保障資產安全(使資產不致在未經授權之情況下取得、使用及處分)有關之內部控制制度之設計與執行為有效之聲明，係依照金融監督管理委員會於民國106年10月19日金管保財字第10602504021號函修正之「保險業內部控制及稽核制度實施辦法」及民國103年9月22日金管證審字第1030036318號令修正之「公開發行公司建立內部控制制度處理準則」之內部控制制度判斷項目判斷，在所有重大方面，係屬允當。其法令遵循制度(按財政部台財保字第0930014734號函規定之項目)之設計及執行係依相關法令規定辦理。

安侯建業聯合會計師事務所

會計師：方燕玲



民國 107 年 3 月 22 日



(十)106 年度及截至年報刊印日止公司及其內部人員依法被處罰、公司對其內部人員違反內部控制制度規定之處罰、主要缺失與改善情形。

1. 金管會對臺灣金控公司一般業務檢查報告所揭本公司缺失事項，查違反保險法相關規定之情事。於106年9月22日核處1項糾正。

改善情形：本公司已完成缺失改善。

2. 金管會對本公司投資業務專案檢查報告所揭缺失事項，查違反保險法相關規定之情事。於107年1月3日核處罰鍰新臺幣60萬元整及予以2項糾正。

改善情形：本公司已完成缺失改善。

(十一)最近年度及截至年報刊印日止，股東會及董事會之重要決議。

1. 106.1.5 第4屆第1次臨時董事會

(1)臺灣金融控股股份有限公司原派本公司第3屆股權代表董事及監察人於106年1月4日屆滿，並延長執行職務至1月4日卸任，檢陳臺灣金融控股股份有限公司核派本公司第4屆股權代表董事及監察人名單乙份，任期自106年1月5日至109年1月1日止，謹報請公鑒。

決議：洽悉。

(2)請選舉本公司董事長。

決議：全體出席董事一致同意推選劉董事玉枝擔任本公司董事長。

(3)聘任本公司總經理案。

決議：本公司董事9席，出席9席，除邱董事華創依規定迴避外，其餘出席董事一致同意通過邱董事華創擔任本公司總經理。

(4)陳董事長素甜擬於106年1月5日解任，擬依規定核給離職給與。

決議：全體出席董事一致同意通過。

2. 106.1.19 第4屆第1次董事會

(1)臺灣土地銀行股份有限公司及土銀保險經紀人股份有限公司選定本公司「臺銀人壽金桔利還本終身保險」及「臺銀人壽增桔利增額終身壽險」上架銷售，檢陳「產品上架協議書」。

決議：本公司董事9席，出席9席，全體出席董事一致同意通過。

(2)為提升銀行(含證券)通路健康險業績，擬對銀行(含證券)通路提供推展商品獎勵專案。

決議：本公司董事9席，出席9席，除潘董事仁傑依規定迴避外，其餘出席董事一致同意通過。

3. 106.2.22 第4屆第2次董事會

檢陳本公司105年度「內部控制制度聲明書」暨附表「內部控制制度應加強事項及改善計畫」。

決議：全體出席董事一致同意通過。

4. 106.3.20 第4屆第3次董事會



(1) 基準企業管理顧問股份有限公司(以下簡稱基準公司)違約損失案經催收清理,截至 105 年 12 月 31 日帳列催收款餘額合計新臺幣(以下同)86,352 元,預估收回無望,擬依規定轉銷呆帳。

決議:全體出席董事一致同意通過。

(2) 現考量大盤處於歷史相對高檔位置,且短期彰銀股價漲幅及波動風險已高,為增進資金運用效益,擬請授權投資部依建議之條件處分本公司所持有之利害關係人彰化銀行股份有限公司(下稱彰銀)股票部位。

決議:本公司董事 9 席,出席 9 席,全體出席董事一致同意通過。

(3) 檢陳「臺銀人壽保險股份有限公司章程」第三十四條修正草案。

決議:全體出席董事一致同意通過。

(4) 105 年度營業決算業經會計師查核完竣,檢陳財務報表。

決議:全體出席董事一致同意通過。

#### 5. 106. 4. 26 第 4 屆第 4 次董事會

(1) 有關本公司參與臺灣銀行主辦之理想大地(股)有限公司(以下簡稱理想大地)新臺幣(以下同)15 億元聯合授信案,借款人向授信銀行團申請變更聯合授信條件,擬同意所請。

決議:全體出席董事一致同意通過。

(2) 考量臺灣商用房地產市場前景未明,且配息金額逐年降低,為增進資金運用效益,擬請授權投資部依建議之條件處分本公司所持有,以利害關係人土地銀行股份有限公司為受託機構之不動產投資信託基金(以下簡稱 REIT)「土銀富邦 R1」、「土銀國泰 R1」及「土銀富邦 R2」部位。

決議:本公司董事 9 席,出席 9 席,全體出席董事一致同意通過。

(3) 本公司外部複核精算人員(以下簡稱複核精算人員)擬自 106 年 4 月 21 日起指派連宏銘君擔任。

決議:本公司董事 9 席,出席 9 席,全體出席董事一致同意通過。

#### 6. 106. 5. 17 第 4 屆第 5 次董事會

(1) 擬以壽險資金投資購置台北市南港區園區街 3 號 2 樓之 7「南軟二期店面」不動產乙案。

決議:全體出席董事一致同意通過。

(2) 為增進資金運用效益,並基於本金控集團共同行銷互惠原則,擬以殖利率 3.45%以上,透過本公司利害關係人臺銀證券股份有限公司(以下簡稱臺銀證券)投資台灣人壽保險股份有限公司(以下簡稱台灣人壽)發行之 106 年第 1 期無到期日累積次順位債,面額計新台幣 15 億元。

決議:本公司董事 9 席,出席 9 席,全體出席董事一致同意通過。

#### 7. 106. 6. 14 第 4 屆第 6 次董事會

- (1) 本公司董事潘仁傑先生因生涯規劃辭任董事乙職，自 106 年 6 月 7 日起生效。  
決議：洽悉。
- (2) 擬解聘本公司 104 年度外部複核精算人員曾崇育君。  
決議：本公司董事 8 席，出席 8 席，全體出席董事一致同意通過。
- (3) 為增加放款收益，擬參與臺灣銀行主辦之友達光電股份有限公司總聯貸金額新臺幣貳佰億元聯合授信案，授信科目為中期擔保放款，授信期限為五年，本公司擬參貸壹拾億元。  
決議：全體出席董事一致同意通過。
- (4) 為增進資金運用效益，擬以殖利率 3.45% 以上，透過本公司利害關係人臺銀證券股份有限公司或其他承銷商投資南山人壽保險股份有限公司發行之 106 年第 1 期無到期日累積次順位債，面額最高新臺幣 10 億元。  
決議：本公司董事 8 席，出席 8 席，全體出席董事一致同意通過。
- (5) 為增進資金運用效益，擬透過本公司利害關係人之第三人臺灣土地銀行投資土地銀行發行之 106 年度第 1 期無到期日非累積次順位金融債券，購入殖利率 2.90% 以上，預計最高購入面額新台幣 10 億元。  
決議：本公司董事 8 席，出席 8 席，全體出席董事一致同意通過。
- 8.107.7.19 第 4 屆第 7 次董事會
- (1) 為持續提升銀行(含證券)通路健康險及房貸壽險業績，擬對銀行(含證券)通路提供推展商品獎勵專案。  
決議：本公司董事 8 席，出席 8 席，全體出席董事一致同意通過。
- (2) 為已簽約之華銀保險代理人股份有限公司(以下稱：華銀保代)及華南商業銀行股份有限公司(以下稱：華南銀行)選定本公司「臺銀人壽幸福人生殘廢照護終身保險」上架銷售，檢陳「備忘錄」。  
決議：本公司董事 8 席，出席 8 席，全體出席董事一致同意通過。
- (3) 為已簽約之臺灣土地銀行股份有限公司(以下稱：土地銀行)及土銀保險經紀人股份有限公司(以下稱：土銀保經)選定本公司「美麗人生美元利率變動型終身壽險」上架銷售，檢陳「產品上架協議書」(草案)。  
決議：本公司董事 8 席，出席 8 席，全體出席董事一致同意通過。
- (4) 擬投資中華開發金融控股公司(以下簡稱開發金)發行之 106 年第 1 期無擔保次順位公司債，10 年期以殖利率 1.90% 以上，下單面額新臺幣 7 億元，15 年期以殖利率 2.10% 以上，下單面額新臺幣 3 億元，面額共計新臺幣 10 億元。  
決議：本公司董事 8 席，出席 8 席，全體出席董事一致同意通過。

9.106.8.7 第 4 屆第 8 次董事會

- (1) 本公司前董事潘仁傑先生辭任，所留職缺由臺灣金控財務管理處



張財務長國勇先生接任，任期自 106 年 7 月 27 日起至 109 年 1 月 4 日止；另董事許永明先生自 106 年 8 月 1 日辭任，於同日解任其董事職務。

決議：洽悉。

- (2) 奉財政部函轉行政院核定，本公司副總經理職務由周總稽核園藝接任，所遺職缺由金融監督管理委員會檢查局聘用研究員吳君誠擔任乙案。

決議：洽悉。

#### 10. 106. 8. 21 第 4 屆第 9 次董事會

- (1) 有關本公司以壽險資金投資購置台北市南港區園區街 3 號 2 樓之 7 「南軟二期店面」不動產乙案，於本(106)年 8 月 11 日以新臺幣(以下同) 4 億 2,650 萬元(未含建物營業稅，以下同)成交。

決議：全體出席董事一致同意備查。

- (2) 檢陳本公司「與利害關係人從事放款以外之其他交易政策及「與利害關係人從事放款以外之其他交易處理程序準則」修正草案。

決議：本公司董事 8 席，出席 8 席，全體出席董事一致同意通過，且所有董事皆清楚瞭解所報告風險管理相關提案之內容。

- (3) 本公司 106 年上半年度(106 年 1 月 1 日至 106 年 6 月 30 日止)營業結算業經會計師查核竣事，檢陳財務報表(含資產負債表、損益表、股東權益變動表及現金流量表)。

決議：全體出席董事一致同意通過。

#### 11. 106. 9. 20 第 4 屆第 10 次董事會

- (1) 本公司 105 年度(105 年 1 月 1 日至 105 年 12 月 31 日)營業決算業經審計部審定竣事，檢陳審定書及審定財務報表乙份。

決議：洽悉。

- (2) 為已簽約之臺灣土地銀行股份有限公司及土銀保險經紀人股份有限公司選定本公司「優活人生長期照顧健康保險」上架銷售，檢陳「產品上架協議書」(草案)。

決議：本公司董事 8 席，出席 8 席，全體出席董事一致同意通過。

- (3) 為華銀保險代理人股份有限公司(下稱：華銀保代)自 106 年 9 月 30 日起併入華南商業銀行股份有限公司(下稱：華南銀行)，爰擬與本公司重新簽訂保險業與保險代理人二方合約(草案)(下稱：新版華銀合約)及幸福人生備忘錄(草案)。

決議：本公司董事 8 席，出席 8 席，全體出席董事一致同意通過。

- (4) 台南分公司經理洪佩芝擬於 106 年 10 月 19 日辦理自請退休，所遺職缺擬由本公司業務部副經理許春櫻調任。

決議：全體出席董事一致同意通過。

#### 12. 106. 10. 16 第 4 屆第 11 次董事會

(1)本公司聘任吳總稽核君誠乙案業於106年9月22日經金融監督管理委員會同意備查，周副總經理園藝及吳總稽核君誠業於106年9月27日就任。

決議：洽悉。

(2)檢陳「臺銀人壽保險股份有限公司章程」第二十二條修正草案總說明及條文對照表。

決議：全體出席董事一致同意通過。

### 13. 106.10.25 第4屆第12次董事會

(1)106年前3季(106年1月1日至106年9月30日止)營業結算業經會計師核閱完竣，檢陳財務報表(含資產負債表、綜合損益表、權益變動表及現金流量表)。

決議：洽悉。

(2)為因應資訊業務作業之需要，擬委託臺灣銀行辦理資訊作業所需各項服務。

決議：本公司董事8席，出席8席，全體出席董事一致同意通過。

### 14. 106.11.15 第4屆第13次董事會

(1)本公司前董事許永明先生辭任，所留職缺由臺灣金控張副總經理鴻基接兼，任期自106年10月26日起至109年1月4日止。

決議：洽悉。

(2)為已簽約之華南商業銀行股份有限公司(以下稱：華南銀行)選定本公司「優活人生長期照顧健康保險」上架銷售。

決議：本公司董事9席，出席9席，除張董事鴻基依規定迴避外，全體出席董事一致同意通過。

(3)為持續提升銀行(含證券)通路健康暨照顧險及房貸壽險業績，擬對銀行(含證券)通路提供107年上半年度推展商品獎勵專案(下稱：本獎勵專案)。

決議：本公司董事9席，出席9席，除張董事鴻基依規定迴避外，全體出席董事一致同意通過。

### 15. 106.12.20 第4屆第14次董事會

本公司董事張國勇先生自106年11月17日解任，所留職缺由臺灣金控公司詹總經理庭禎擔任，任期自106年11月17日起至109年1月4日止。

決議：洽悉。

### 16. 107年1月9日第4屆第2次臨時董事會

(1)本公司董事邱華創先生自107年1月9日辭任董事乙職。

決議：洽悉。

(2)有關本公司邱總經理華創辭職乙案，奉財政部核定暫由本公司劉董事長玉枝自107年1月9日代理總經理職務。另依規定核給邱總經理



理離職給與。

決議：本公司董事 8 席，出席 8 席，除劉董事長玉枝自行迴避外，其餘出席董事一致同意通過。

#### 17. 107. 1. 18 第 4 屆第 15 次董事會

(1) 本公司 106 年度外部複核精算人員(以下簡稱複核精算人員)擬自 107 年 1 月 18 日起指派連宏銘君擔任。

決議：本公司董事 8 席，出席 8 席，全體出席董事一致同意通過。

(2) 為增進資金運用效益，擬請授權投資部依評估之投資價格上限內，投資本公司目前持有並以本金控集團之利害關係人土地銀行股份有限公司為受託機構之不動產投資信託基金(以下簡稱 REIT)「土銀富邦 R1」、「土銀國泰 R1」及「土銀富邦 R2」，合計投資金額為新台幣 7 億元。

決議：本公司董事 8 席，出席 8 席，全體出席董事一致同意通過，且所有董監事皆瞭解利害關係人提案內容。

#### 18. 107. 2. 12 第 4 屆第 16 次董事會

(1) 擬解聘本公司 105 年度外部複核精算人員連宏銘君。

決議：本公司董事 8 席，出席 8 席，全體出席董事一致同意通過。

(2) 本公司「保平安定期壽險」及「家倍保障定期壽險(甲型)(102)」擬於臺灣土地銀行股份有限公司(下稱：土地銀行)上架銷售，檢陳三方「產品上架協議書」(草案)。

決議：本公司董事 8 席，出席 8 席，全體出席董事一致同意通過，且所有董監事皆瞭解利害關係人提案內容。

(3) 為提升本公司新商品「增多利率變動型增額終身壽險」(下稱：增多利)之銷售動能，擬對銀行(含證券)通路提供增多利獎勵專案。

決議：本公司董事 8 席，出席 8 席，除張董事鴻基依規定迴避外，其餘出席董事一致同意通過，且所有董監事皆瞭解利害關係人提案內容。

#### 19. 107. 3. 22 第 4 屆第 17 次董事會

(1) 為增進資金運用效益，擬投資本公司利害關係人之第三人華南商業銀行股份有限公司(以下簡稱「華南銀行」)發行之 107 年度第 1 期無到期日非累積次順位金融債券，購入殖利率 2.70% 以上，預計最高購入面額新臺幣(下同) 10 億元。

決議：本公司董事 8 席，出席 8 席，除張董事鴻基依規定迴避外，其餘出席董事一致同意通過，且所有董監事皆瞭解利害關係人提案內容。

(2) 本公司董事張鴻基先生自 107 年 3 月 20 日辭任董事乙職。

決議：洽悉。

(3) 為增進資金運用效益，擬投資本公司利害關係人之第三人彰化商業

銀行股份有限公司（以下簡稱「彰化銀行」）發行之 107 年度第 1 期無到期日非累積次順位金融債券，購入殖利率 2.65%(含)以上，預計最高購入面額新臺幣（下同）6 億元。

決議：本公司董事 7 席，出席 7 席，除吳監察人蓮英依規定迴避外，出席董事一致同意通過，且所有董監事皆瞭解利害關係人提案內容。

(十二)最近年度及截至年報刊印日止董事或監察人對董事會通過重要決議有不同意見且有紀錄或書面聲明者，其主要內容：無。

(十三)最近年度及截至年報刊印日止，公司董事長、總經理、會計主管、財務主管、內部稽核主管及研發主管等辭職解任情形之彙總。

公司有關人士辭職解任情形彙總表 107年3月31日

職稱	姓名	到任日期	解任日期	辭職或解任原因
總經理	邱華創	105.08.01	107.01.09	辭職
總稽核	周園藝	103.07.07	106.09.27	升任副總經理
董事長	陳素甜	101.11.30	106.01.05	任期屆滿

註：所稱公司有關人士係指董事長、總經理、會計主管、財務主管、內部稽核主管及研發主管等。



## 五、會計師公費資訊

### 會計師公費資訊級距表

會計師事務所名稱	會計師姓名		查核期間	備註
安侯建業聯合會計師事務所	方燕玲	李逢暉	106.01.01-106.12.31	

單位：新臺幣千元

金額級距		公費項目	審計公費	非審計公費	合計
1	低於 2,000 千元			v	
2	2,000 千元 (含) ~4,000 千元		v		v
3	4,000 千元 (含) ~6,000 千元				
4	6,000 千元 (含) ~8,000 千元				
5	8,000 千元 (含) ~10,000 千元				
6	10,000 千元 (含) 以上				

(一) 給付簽證會計師、簽證會計師所屬事務所及其關係企業之非審計公費為審計公費之四分之一以上者，應揭露審計與非審計公費金額及非審計服務內容：

金額單位：新臺幣千元

會計師事務所名稱	會計師姓名	審計公費	非審計公費					會計師查核期間	備註
			制度設計	工商登記	人力資源	其他(註2)	小計		
安侯建業聯合會計師事務所	方燕玲	2,100				960	960	106.01.01 - 106.12.31	非審計公費主要係支付IFRS 9協議程序服務及減損委外顧問費。
	李逢暉								

(二) 更換會計師事務所且更換年度所支付之審計公費較更換前一年度之審計公費減少者，應揭露更換前後審計公費金額及原因：無。

(三) 審計公費較前一年度減少達百分之十五以上者，應揭露審計公費減少金額、比例及原因：無。



- 六、更換會計師資訊：無。
- 七、公司之董事長、總經理、負責財務或會計事務之經理人，最近一年內曾任職於簽證會計師所屬事務所或其關係企業者：無。
- 八、最近年度及截至年報刊印日止，董事、監察人、經理人及持股比例超過百分之十之股東股權移轉及股權質押變動情形。股權移轉或股權質押之相對人為關係人者，應揭露該相對人之姓名、與公司、董事、監察人、持股比例超過百分之十股東之關係及所取得或質押股數：無。
- 九、持股比例占前十名之股東，其相互間為財務會計準則公報第六號關係人或為配偶、二親等以內之親屬關係之資訊：無。
- 十、公司、公司之董事、監察人、經理人及公司直接或間接控制之事業對同一轉投資事業之持股數，並合併計算綜合持股比例：無。



## 肆、募資情形

### 一、資本及股份

#### (一)股本來源

年月	發行價格	核定股本		實收股本		備註			
		股數	金額	股數	金額	股本來源	以現金以外之財產抵充股款者	其他	
97年	1月	10元	5億股	50億元	5億股	50億元	分割設立資本	無	—
98年	6月	10元	7億股	70億元	7億股	70億元	現金增資20億元	無	註1
99年	6月	10元	11億股	110億元	11億股	110億元	現金增資40億元	無	註2
102年	6月	10元	17億股	170億元	17億股	170億元	現金增資60億元	無	註3
104年	9月	10元	22.5億	225億元	22.5億股	225億元	現金增資55億元	無	註4

註1：98年6月25日金管保財字第09802112540號函核准。

註2：99年6月23日金管保財字第09902108110號函核准。

註3：102年6月25日金管保壽字第10200072310號函核准。

註4：104年8月31日金管保壽字第10400082700號函核准。

單位：股

股份種類	核定股本			備註
	流通在外股份	未發行股份	合計	
記名式普通股	22.5億股	0	22.5億股	未上市(櫃)

#### (二)股東結構

107年3月31日

股東結構 數量	政府機構	金融機構	其他法人	個人	外國機構 及外人	合計
人數	0	1	0	0	0	1
持有股數	0	22.5億股	0	0	0	22.5億股
持股比例	0	100%	0	0	0	100%

## (三)股權分散情形(每股面額 10 元)

107 年 3 月 31 日

持股分級	股東人數	持有股數	持股比例
1至1,000,000	—	—	—
1,000,001以上	1人	22.5億股	100%
合計	1人	22.5億股	100%

## (四)主要股東名單：

主要股東名稱	股份	持有股數	持股比例
臺灣金融控股股份有限公司		22.5 億股	100%

## (五)最近二年度每股市價、淨值、盈餘股利及相關資料

項	年		106 年	105 年	當年度截至 107 年 3 月 31 日
	目	度			
每股 市價	最	高	—	—	—
	最	低	—	—	—
	平	均	—	—	—
每股 淨值	分	配 前	4.16	4.80	—
	分	配 後	4.16	4.80	—
每股 盈餘	加權平均股數		2,250,000	2,250,000	2,250,000
	每股盈餘		-1.35	-1.16	—
每股 股利	現金股利		—	—	—
	無償 配股	盈餘配股	—	—	—
		資本公積配股	—	—	—
	累積未付股利		—	—	—
投資 報酬 分析	本益比		—	—	—
	本利比		—	—	—
		現金股利殖利率	—	—	—

註 1：本公司非屬上市(櫃)公司，故無市價及投資報酬率分析等資料。

註 2：依據截至年報刊印日止最近一季經會計師查核(核閱)之資料，即 107 年第 1 季財務報告填列。



註3：每股淨值、每股盈餘應填列截至年報刊印日止最近一季經會計師查核（核閱）之資料；其餘欄位應填列截至年報刊印日止之當年度資料。

#### （六）公司股利政策及執行狀況

##### 1. 股利政策

本公司每年度決算有盈餘時，於完納一切稅捐之後，應先彌補以往年度虧損，並依法提列法定盈餘公積及特別盈餘公積，如尚有餘額，併同以前年度累積未分派盈餘，依據有關法令規定分派之。

##### 2. 執行狀況

執行狀況：106年度稅後淨損30.34億元。

（七）本次股東會擬議之無償配股對公司營業績效及每股盈餘之影響：無。

#### （八）員工、董事及監察人酬勞

1. 公司章程所載員工、董事及監察人酬勞之成數或範圍：不適用。

2. 本期估列員工紅利及董事、監察人酬勞金額之估列基礎、配發股票紅利之股數計算基礎及實際配發金額若與估列數有差異時之會計處理：無

3. 董事會通過分配酬勞情形：

（1）以現金或股票分派之員工酬勞及董事、監察人酬勞金額。若與認列費用年度估列金額有差異者，應揭露差異數、原因及處理情形：無。

（2）以股票分派之員工酬勞金額及占本期個體或個別財務報告稅後純益及員工酬勞總額合計數之比例：無。

4. 前一年度員工、董事及監察人酬勞之實際分派情形（包括分派股數、金額及股價）、其與認列員工、董事及監察人酬勞有差異者並應敘明差異數、原因及處理情形：無。

（九）公司買回本公司股份情形：無。

二、公司債辦理情形：無。

三、特別股辦理情形：無。

四、海外存託憑證辦理情形：無。

五、員工認股權憑證辦理情形：無。

六、併購或受讓他公司股份發行新股辦理情形：無。

七、資金運用計畫執行情形

（一）截至年報刊印日之前一季止，前各次發行或私募有價證券尚未完成或最近三年內已完成且計畫效益尚未顯現者：無。

（二）前項執行情形：無。

## 伍、營運概況

## 一、業務內容

## (一)業務範圍

## 1. 主要營業內容及比重

項次	年度 項目	106 年度	
		保費收入(百萬元)	比率
1	個人壽險	38,172.71	92.05%
2	個人傷害險	103.87	0.24%
3	個人健康險	913.60	2.15%
4	個人年金險	2,198.96	5.17%
5	團體壽險	31.01	0.07%
6	團體傷害險	109.63	0.26%
7	團體健康險	25.70	0.06%
8	分入再保險	0.00	0.00%
合計		41,130,217	100.00%

註：本表保費收入未包含投資型保單分離帳戶之投資收益。

## 2. 主要業務

## (1)業務項目：

- A. 人身保險業務。
- B. 政府委託辦理之軍人保險。
- C. 其他經主管機關核准之業務。

## (2)公司目前之商品項目：

- A. 個人壽險
  - . 一年定期壽險
  - . 不分紅定期壽險(101)
  - . 不分紅定期壽險附約(101)
  - . 安心貸減額定期壽險(102)
  - . 保平安定期壽險
  - . 增桔利增額終身壽險
  - . 金桔利還本終身保險
  - . 增美利美元增額終身壽險
  - . 金美利美元還本終身保險
  - . 美麗人生美元利率變動型終身壽險
  - . 精彩人生增額終身壽險



- . 軍優利增額終身壽險
  - . 鑫萬長終身壽險
  - . 優利人生利率變動型增額終身壽險
  - . 金福氣小額終身壽險
  - . 增多利利率變動型增額終身壽險
  - . 旺年發利率變動型還本終身保險
  - . 附約延續批註條款
  - . 債權債務範圍內受益人指定及其處分權批註條款
  - . OIU 超美利美元外幣增額終身壽險
- B. 個人傷害險
- . 新人身傷害保險
  - . 旅行平安保險
  - . 外賓團體旅行平安保險
  - . 簡單愛微型傷害保險
  - . 金安康傷害醫療保險附約
  - . 新傷害死亡及殘廢給付附約(99)
  - . 多保倍傷害保險附約
  - . 因公赴國外出差人員綜合保險
  - . 國際技術合作人員綜合保險
  - . 保險法第一百零七條批註條款
- C. 個人健康險
- . 新關懷一生終身防癌健康保險(101)
  - . 優活人生長期照顧健康保險
  - . 軍人暨榮民安家長期照顧健康保險
  - . 安順久久重大疾病終身健康保險(乙型)
  - . 健康人生綜合住院醫療給付保險附約
  - . 金安心住院醫療健康保險附約
  - . 生命末期提前給付附加條款
  - . 旅行平安保險海外突發疾病醫療給付附加條款
- D. 年金保險
- . 添富人生利率變動型年金保險
- E. 綜合型保險
- . 家倍保障定期壽險(甲型)(102)
  - . 樂活人生長期照顧終身保險
  - . 軍人暨榮民安家長期照顧健康保險
  - . 松柏長青終身醫療健康保險(106)
  - . 真放心保險費豁免附約
  - . 守護久久手術醫療終身健康保險(106)

- . 長青守護十年定期防癌健康保險
- . 幸福人生殘廢照護終身保險

F. 團體壽險

- . 團體一年定期人壽保險

G. 團體傷害險

- . 團體一年定期傷害保險
- . 體育活動意外傷害團體保險
- . 團體微型傷害保險
- . 意外傷害醫療團體保險附約
- . 意外傷害住院醫療日額給付團體保險附約
- . 團體一年定期傷害醫療給付附約
- . 團體一年定期重大燒燙傷給付附加條款
- . 團體一年定期重大燒燙傷分級給付附加條款
- . 團體一年定期特定傷害保險給付附加條款
- . 團體一年定期航空運輸傷害保險給付附加條款
- . 團體一年定期海陸運輸傷害保險給付附加條款
- . 團體骨折未住院傷害保險附加條款

H. 團體健康險

- . 團體一年定期癌症保險附約
- . 團體一年定期二至十一級殘廢保險附約
- . 團體一年定期住院醫療健康保險附約
- . 團體一年定期住院醫療日額給付保險附約
- . 新團體一年定期防癌健康保險附約
- . 團體加護病房健康保險附加條款
- . 團體燒燙傷病房健康保險附加條款
- . 團體門診手術健康保險附加條款
- . 團體急診健康保險附加條款
- . 團體住院前後門診健康保險附加條款

3. 計劃開發之新商品

- (1) 為滿足外幣客戶資產配置需求，增加公司商品多元化，設計利率變動型美元增額終身壽險，多款繳費年期，提供保戶財務規劃之選擇。
- (2) 為增加公司健康險商品線，配合高齡化少子化趨勢，強化醫療保障為重點，設計第二代重大疾病保險，給付項目除包含輕度及重大疾病保險金外，增加身故及滿期保險金之壽險保障，保費還本，滿足保戶需求。
- (3) 配合通路、消費者需求、保險市場環境及法令規定之內、外在等因素，適時推出符合競爭性及市場性的商品。



## (二) 產業概況：

1. 金管會為督促保險公司穩健經營，使新契約責任準備金提存能適時反映市場利率，106 年調降人身保險業新契約責任準備金利率，致保單預定利率隨之調降，造成保費調漲。另實施「人身保險業辦理費用適足性檢測自律規範」，規定保險公司所銷售之保險商品不得有費差損。在前述雙重法規影響下，固定利率型保險商品較不符市場性，銷售不易。
2. 近年來新臺幣定存利率走低，具宣告利率之「利率變動型人壽保險」能參與公司投資績效及連動市場利率走勢，提高客戶利益，已逐漸成為市場上的主流商品，目前又以美元躉繳型商品最熱門。

**壽險業 106 年度保費收入統計表**

單位：百萬元

項 目	106 年	105 年	成長率 (%)
初年度	1,059,447	1,196,145	-11.4
續年度	2,149,965	1,854,041	16.0
合 計	3,209,413	3,050,186	5.2

資料來源：壽險公會

**壽險業 106 年度各險別初年度保費收入統計表**

單位：百萬元

險 別	106 年	105 年	成長率 (%)
壽 險	913,529	1,036,255	-11.8
傷害險	12,261	11,719	4.6
健康險	31,376	33,597	-6.6
年金險	102,282	114,575	-10.7
合 計	1,059,447	1,196,145	-11.4

資料來源：壽險公會

## (三) 技術及研發概況

為持續配合政府提高國人保險保障政策，106 年度針對市場消費者及行銷通路需求，陸續研發推出多款保障型、長年期分期繳、外幣保單、利率變動型壽險、房貸壽險及健康保險等 12 種優質利基型商品。107 年將持續開發多樣化之保險商品，截至 3 月底，配合目前市場以利率變動型商品為主



流，研發銷售「增多利利率變動型增額終身壽險」及「旺年發利率變動型還本終身保險」等 2 種新商品。

#### (四)長、短期業務發展計畫

##### 1. 短期業務發展計畫

- (1)引導公司回歸保險本質，鼓勵設計保障型險種。
- (2)解決公司負債公允價值，以符合接軌國際財務報導準則要求。
- (3)強化資產負債之允當性，達到存續期間匹配性。
- (4)協助降低利差損為目標，確保公司經營之穩健。

##### 2. 長期業務發展計畫

依循「臺銀人壽 12 年發展藍圖」之中長期發展計畫，本公司已於 105 年底提前達成第 1 階段目標，負債公允價值依現時資訊評估結果符合主管機關要求之標準，並自 106 年起提前邁入藍圖第 2 階段，朝向減降利差損、改善財務業務績效，同時積極準備因應 IFRS 17 的實施。藍圖第 3 階段，期望透過財務、業務改善，達到弭平利差損、改善獲利之目標，同時軌國際，將臺銀人壽蛻變成為臺灣金控集團成長與獲利的第二引擎。

## 二、市場及產銷概況

### (一)市場分析

#### 1. 分析公司主要商品（服務）之銷售（提供）地區

本公司銷售地區以國內為限，設有 8 家分公司、4 家通訊處、簽約合作之金融機構及經代公司分別達 15 家及 84 家，積極運用金控子公司臺灣銀行全國據點發揮整合行銷綜效，並深化與金融機構及經代公司合作關係，擴大銷售通路規模。

#### 2. 市場占有率及市場未來之供需狀況與成長性

本公司 106 年度充分發揮金控集團綜效，積極開拓金融機構及經代公司通路，初年度保費收入達 72.38 億元(不含投資型保險)，市占率 0.57%，業界排名第 17 名；總保費收入為 425.56 億元(不含投資型保險)，市占率 1.24%，業界排名第 13 名。

#### 3. 107 年度營業目標

單位：百萬元

主要營業項目	107 年營業目標(預算數)
初年度保費收入	9,107
續年度保費收入	39,828
總保費收入	48,935



#### 4. 競爭利基及發展遠景之有利、不利因素與因應對策市場分析

##### (1) 有利因素：

- A. 為唯一國營壽險公司，財務健全誠信可託，穩健踏實的經營形象深受客戶信賴。
- B. 擁有龐大的軍公教優質客戶基礎，透過金控集團整合行銷平台，發揮交叉行銷綜效，開發潛力雄厚。

##### (2) 不利因素：

- A. 國營機構人事及預決算等受限於相關法令規範，經營缺乏彈性。
- B. 囿於編制與敘薪規定，不易引進具經驗之精算及財務專業人才。

##### (3) 因應對策：

- A. 發揮臺灣金控集團品牌及通路優勢，加強策略性商品推廣，強化非價格競爭力，提升經營體質與獲利能力。
- B. 透過集團內資源共享機制，加強經營資訊與人力資源交流，擴大集團經營綜效。

(二) 主要產品之重要用途及產製過程：無。

(三) 主要原料之供應狀況：無。

(四) 最近二年度任一年度中曾占進（銷）貨總額百分之十以上之客戶名稱及其進（銷）貨金額與比例，並說明其增減變動原因。但因契約約定不得揭露客戶名稱或交易對象如為個人且非關係人者，得以代號為之：無。

(五) 最近二年度生產量值：無。

(六) 最近二年度銷售量值

單位：百萬元

項目	106 年	105 年
初年度保費收入	72.38	171.73
續年度保費收入	353.18	239.57
總保費收入	425.56	411.30

三、從業員工最近二年度及截至年報刊印日止從業員工人數、平均服務年資、平均年齡及學歷分布比率

107年3月31日

年度		105年度	106年度	當年度截至 107年3月31日
員 工 人 數	內勤	500	496	497
	外勤	0	0	0
	合計	500	496	497
平均年歲		44.03	45.76	45.89
平均服務年資		14.25	15.57	15.51
學 歷 分 布 比 率	博士	0.2%	0.4%	0.4%
	碩士	29.6%	31.25%	31.39%
	大專	62.2%	61.29%	61.17%
	高中	8%	7.06%	7.04%
	高中以下	0%	0%	0%

四、環保支出資訊

本公司從事保險服務業，非屬有重大防治污染情事產生之行業。

五、勞資關係

(一)本公司各項員工福利措施、退休制度與其他實施情形，以及勞資間之協議與各項員工權益維護措施情形說明如下：

1. 員工福利措施

- (1) 為保障員工與眷屬之生活，每位員工均依法足額投保公教人員保險或勞工保險及全民健康保險。
- (2) 為員工投保團體保險，其保障內容為死亡給付、殘廢給付、眷屬死亡喪葬津貼、醫療補償金給付(含眷屬)。
- (3) 設立職工福利委員會，依法提撥福利金，辦理各項職工福利之申請。
- (4) 依公司每年度考核及盈餘狀況，發給員工考核及績效等獎金。
- (5) 另提供員工國內休假旅遊補助、健康檢查補助等福利措施。

2. 進修與訓練

- (1) 為強化人才培育及提昇同仁專業知能，本公司每年配合業務需要規劃辦理各類內外 部教育訓練及派員出國研修，並俟機主動參與相關國際保險交流會議。



- (2)提供員工專業證照考試報名費補助，並訂有員工教育進修實施辦法，鼓勵同仁利用公餘時間進修，由公司補助學費等福利。
3. 退撫制度：有關員工之退休、資遣及撫卹悉依財政部所屬國營金融保險事業人員退休撫卹及資遣辦法、勞動基準法或勞工退休金條例等規定辦理。
4. 重要勞資協議及各項員工權益維護實施情形：
- (1)本公司係國營金融保險事業機構，員工之進用、待遇、考核、退休及各項福利皆依政府相關規定辦理，員工權益亦依規定獲得保障。
- (2)為維護勞工權益，定期召開勞資會議，俾瞭解員工需求及提高滿意度。
- (3)為維護工作權平等，本公司特制定性騷擾防治、申訴及懲戒處理要點，並設置性騷擾申訴評議委員會，負責有關性騷擾申訴、調查及評議等相關事宜。
- (4)為營造和諧之勞資關係及環境，於企業內部資訊網建置「交流園地」，提供同仁多重溝通管道，例如透過「董事長信箱」、「總經理交流道」等系統，同仁得以將意見直接反映予首長。
- (二)列明最近年度及截至年報刊印日止，因勞資糾紛所遭受之損失，並揭露目前及未來可能發生之估計金額與因應措施，如無法合理估計者，應說明其無法合理估計之事實：無。

#### 六、重要契約

契約性質	當事人	契約起訖日期	主要內容	限制條款
再保合約	直布羅陀生命保險株式會社	54.05.04~永久	壽險之再保業務	無
再保合約	中央再保險公司	54.05.04~永久	壽險、健康險之再保業務	無
再保合約	瑞士再保險公司	69.04.29~永久	壽險之再保業務	無
再保合約	慕尼黑再保險公司	75.09.08~永久	壽險之再保業務	無
再保合約	科隆再保險公司	86.02.26~永久	壽險之再保業務	無
再保合約	科隆再保險公司	92.05.29~永久	健康險之再保業務	無
再保合約	瑞士再保險公司	96.02.15~永久	傷害險之再保業務	無
再保合約	中央再保險公司	106.01.01~ 106.12.31	傷害險之再保業務	無

契約性質	當事人	契約起訖日期	主要內容	限制條款
再保合約	中央再保險公司	106.01.01~ 106.12.31	壽險與傷害險之巨災超額賠款再保業務	註
再保合約	直布羅陀生命保險株式會社	103.06.03~永久	健康險之再保業務	無
再保合約	瑞士再保險公司	104.09.18~永久	健康險之再保業務	無
再保合約	慕尼黑再保險公司	105.07.15~永久	健康險之再保業務	無
再保合約	法國再保險公司	106.01.01~永久	壽險之再保業務	無
再保合約	法國再保險公司	106.08.15~永久	健康險之再保業務	無
資訊作業委託服務	臺灣銀行股份有限公司	106.01.01~ 106.12.31	106年度資訊作業委託服務契約	無
資訊作業委託服務	臺灣銀行股份有限公司	107.01.01~ 107.12.31	107年度資訊作業委託服務契約	無
不動產整修工程	李正宇創意美學室內裝修設計有限公司	106.1.7~ 106.6.10	裝修工程	無
不動產整修工程	堦品室內裝修設計有限公司	106.12.26~ 107.7.20	裝修工程	無

註：限制條款為再保合約之除外事項，如下所列：

1. 被保險人所積極參與之直接或間接由戰爭、敵人侵略、外敵行動或類似戰爭行動（無論宣戰與否）、內戰、革命運動、叛亂、暴動、軍事奪權或佔領、戒嚴、恐怖主義、暴亂或民眾騷擾所引起之活動
2. 核能、生物及化學恐怖攻擊
3. 本合約承保事項直接或間接引起之輻射污染
4. 再保險業務
5. 由信用卡提供之保險
6. 團體職業災害保險
7. 任何形式之責任賠償保險
8. 流行性、傳染性疾病及中毒事故



## 陸、財務概況

### 一、最近五年度簡明資產負債表及損益表

#### (一) 最近五年度簡明資產負債表

單位：新臺幣千元

項目	年度	最近五年度財務資料(註1)				
		106年	105年	104年	103年	102年
現金及約當現金		41,926,709	24,752,046	33,595,006	38,564,185	22,859,656
應收款項		1,976,016	2,152,607	3,894,709	2,351,669	3,282,052
待出售資產		-	-	-	-	-
各項金融資產及放款		307,135,635	317,309,727	311,509,169	347,912,416	369,351,755
再保險合約資產		10,125	18,708	12,023	12,528	16,588
不動產及設備		977,370	984,364	1,010,475	1,080,136	770,660
無形資產		10,343	7,763	9,837	12,324	10,950
其他資產		8,412,129	7,060,729	7,311,266	6,800,231	7,945,187
資產總額		360,448,327	352,285,944	357,342,485	396,733,489	404,236,848
應付款項		14,496,671	15,176,504	19,136,265	22,835,523	23,196,712
與待出售資產直接相關之負債		-	-	-	-	-
各項金融負債		116,441	1,150,137	1,059,280	3,190,594	566,702
保險負債及具金融商品性質之保險契約準備		334,393,675	323,619,402	322,683,571	353,328,002	363,607,014
負債準備		776,347	735,644	775,512	666,433	572,029
其他負債		1,312,759	812,249	1,887,564	3,267,390	3,334,344
負債總額	分配前	351,095,893	341,493,936	345,542,192	383,287,942	391,276,801
	分配後	註2	341,493,936	345,542,192	383,287,942	391,276,801
股本		22,500,000	22,500,000	22,500,000	17,000,000	17,000,000
資本公積		360,000	360,000	360,000	369,713	366,463
保留盈餘	分配前	(8,979,758)	(5,908,487)	(3,319,298)	(776,496)	79,308
	分配後	註2	(5,908,487)	(3,319,298)	(776,496)	79,308
權益其他項目		(4,527,808)	(6,157,395)	(7,740,409)	(3,147,670)	(4,485,724)
權益總額	分配前	9,352,434	10,794,118	11,800,293	13,445,547	12,960,047
	分配後	註2	10,794,118	11,800,293	13,445,547	12,960,047

註1:民國106年度之簡明資產負債表係依金管會保財字第10502505671號令發布之財務報告編製準則編製。民國105年度至104年度之簡明資產負債表係依金管會保財字第10302507621號令發布之財務報告編製準則編製。民國103年度之簡明資產負債表係依金管會保財字第10202513451號令發布之保險業財務報告編製準則編製。民國102年度之簡明資產負債表係依金管會保財字第10102501571號令發布之保險業財務報告編製準則編製。

註2:民國106年度盈餘分配截至107年3月31日止尚未經審計部審定。

## (二) 最近五年度簡明損益表

單位：新臺幣千元

項 目	最近 5 年度財務資料(註 1)				
	106 年	105 年	104 年	103 年	102 年
營業收入	50,336,107	50,124,464	41,040,368	46,604,664	58,996,644
營業毛利	53,431,049	(2,317,567)	(1,503,196)	82,139	478,885
營業損益	879,958	(3,187,069)	(2,503,336)	(789,902)	(395,363)
營業外收入及支出	(11,718)	(57,066)	(25,501)	(50,890)	(15,801)
稅前(損)益	(3,986,618)	(3,244,135)	(2,528,837)	(840,792)	(411,164)
本期(損)益	(3,034,163)	(2,602,815)	(2,509,603)	(817,020)	(327,706)
本期其他綜合(損)益 (稅後淨額)	1,592,479	1,594,530	(4,625,938)	1,299,431	(36,572)
本期綜合損益總額	(1,441,684)	(1,008,285)	(7,135,541)	482,411	(364,278)
每股盈餘(虧損)(元)	(1.35)	(1.16)	(1.36)	(0.48)	(0.23)

註1：民國106年度之綜合損益表係依金管會保財字第10502505671號令發布之財務報告編製準則編製。

民國105年度至104年度之綜合損益表係依金管會保財字第10302507621號令發布之財務報告編製準則編製。

民國103年度之綜合損益表係依金管會保財字第10202513451號令發布之保險業財務報告編製準則編製。

民國102年度之綜合損益表係依金管會保財字第10102501571號令發布之保險業財務報告編製準則編製。

## (三) 最近五年度簽證會計師姓名及其查核意見

年 度	會計師事務所	簽證會計師	查核意見
102	安侯建業聯合會計師事務所	方燕玲、許育峰	修正式無保留意見
103	安侯建業聯合會計師事務所	方燕玲、許育峰	修正式無保留意見
104	安侯建業聯合會計師事務所	方燕玲、李逢暉	修正式無保留意見
105	安侯建業聯合會計師事務所	方燕玲、李逢暉	無保留意見
106	安侯建業聯合會計師事務所	方燕玲、李逢暉	無保留意見



## 二、最近五年度財務分析：

分析項目		最近5年度財務業務指標分析(註1)				
		106年	105年	104年	103年	102年
財務結構 (%)	負債占資產比率	97.41	96.94	96.70	96.61	96.79
	各種保險負債對資產比率	92.77	91.86	90.30	89.06	89.95
	各項保險負債變動率	3.33	0.29	(8.67)	(2.83)	7.35
	各種保險負債淨增額對保費收入比率	25.32	2.28	(97.55)	(29.38)	51.82
償債能力 (%)	關係企業投資額對權益比率	67.43	56.57	49.81	44.07	42.70
	初年度保費比率	42.15	112.91	101.23	54.43	74.28
	續年度保費比率	147.42	147.87	81.19	97.75	104.47
經營能力	新契約費用率	15.72	16.59	15.48	11.86	6.69
	保費收入變動率	3.47	30.93	(10.21)	(27.15)	(15.31)
	權益變動率	(13.36)	(8.54)	(12.24)	3.75	76.86
	淨利變動率	(16.67)	(3.71)	(207.17)	(149.31)	(286.99)
	資金運用比率	98.76	98.92	98.81	99.57	98.97
	繼續率(十三個月)	99.31	99.34	98.75	98.71	99.38
	繼續率(二十五個月)	98.93	98.23	98.21	99.42	98.60
獲利能力	資產報酬率(%)	(0.83)	(0.70)	(0.62)	(0.16)	(0.03)
	權益報酬率(%)	(30.12)	(23.04)	(19.88)	(6.19)	(3.23)
	資金運用淨收益率(%)	2.22	2.59	2.63	2.94	2.88
	投資報酬率(%)	2.20	2.56	2.59	2.89	2.82
	營業利益對營業收入比率(%)	(7.90)	(6.36)	(6.10)	(1.69)	(0.67)
	稅前純益對總收入比率(%)	(7.91)	(6.46)	(6.15)	(1.80)	(0.70)
	純益率(%)	(6.03)	(5.19)	(6.11)	(1.75)	(0.55)
	每股盈餘(元)	(1.35)	(1.16)	(1.36)	(0.48)	(0.23)
	投資性不動產與不動產抵押放款對資產比率(%)	3.32	3.45	3.59	3.36	2.95
現金流量	現金流量比率	-	-	-	-	-
	現金流量允當比率	(0.72)	(0.14)	0.34	1.04	1.59
	現金再投資比率	-	-	-	-	-
槓桿度	營運槓桿度	1.11	0.83	0.67	0.15	(0.65)
	財務槓桿度	0.98	0.96	0.93	0.78	0.67

註1：民國106年度之重要財務比率係依金管會保財字第10502505671號令發布之財務報告編製準則編製。民國105年度至104年度之重要財務比率係依金管會保財字第10302507621號令發布之財務報告編製準則編製。民國103年度之重要財務比率係依金管會保財字第10202513451號令發布之保險業財務報告編製準則編製。民國102年度之重要財務比率係依金管會保財字第10102501571號令發布之保險業財務報告



編製準則編製。

註2：分析項目之計算公式如下：

## 1. 財務結構指標

- (1) 負債占資產比率 = 負債總額 / 資產總額
- (2) 各種責任準備金對資產比率 = 各種責任準備金 / 資產總額
- (3) 各項責任準備金變動率 = (各種責任準備金期末餘額 - 各種責任準備金期初餘額) / 各種責任準備金期初餘額
- (4) 各種責任準備金淨增額對保費收入比率 = 各種責任準備金淨增額 / 保費收入

## 2. 償債能力指標

- (1) 關係企業投資額對業主權益比率 = 關係企業投資額 / 業主權益
- (2) 初年度保費比率 = 本期初年度保費 / 上期初年度保費
- (3) 續年度保費比率 = 本期續年度保費 / 上期續年度保費

## 3. 經營能力指標

- (1) 新契約費用率 = 新契約費用 / 新契約保費收入
- (2) 保費收入變動率 = (本期累計保費收入 - 前一年度同期累計保費收入) / 前一年度同期累計保費收入
- (3) 業主權益變動率 = (本期業主權益 - 前期業主權益) / 前期業主權益之絕對值
- (4) 淨利變動率 = (本期損益 - 前期損益) / 前期損益之絕對值
- (5) 資金運用比率 = 資金運用總額 / (各項責任準備金 + 業主權益)
- (6) 繼續率(十三個月、二十五個月) =  $PRy = BFx + y / NB' x * 100\%$

## 4. 獲利能力指標

- (1) 資產報酬率 = [稅後損益 + 利息費用 \* (1 - 稅率)] / 平均資產總額
- (2) 業主權益報酬率 = 稅後損益 / 平均業主權益淨額
- (3) 資金運用淨收益率 = 本期淨投資收益 / [(期初可運用資金 + 期末可運用資金 - 本期淨投資收益) / 2]
- (4) 投資報酬率 = 2 \* 淨投資收入 / (期初資產總額 + 期末資產總額 - 淨投資收入)
- (5) 營業利益對營業收入比率 = 營業利益 / 營業收入
- (6) 稅前純益對總收入比率 = 稅前純益 / (營業收入 + 營業外收入)
- (7) 純益率 = 稅後損益 / 營業收入總額
- (8) 每股盈餘 = 稅後損益 / 加權平均已發行股數
- (9) 不動產投資與不動產抵押放款對資產比率 = 不動產投資與不動產抵押放款 / 平均資產總額

## 5. 現金流量

- (1) 現金流量比率 = 營業活動淨現金流量 / 流動負債
- (2) 淨現金流量允當比率 = 最近五年度營業活動淨現金流量 / 最近五年度(資本支出 + 存貨增加額 + 現金股利)
- (3) 現金再投資比率 = (營業活動淨現金流量 - 現金股利) / (不動產、廠房及設備毛額 + 長期投資 + 其他非流動資產 + 營運資金)

## 6. 槓桿度

- (1) 營運槓桿度 = (營業收入淨額 - 變動營業成本及費用) / 營業利益
- (2) 財務槓桿度 = 營業利益 / (營業利益 - 利息費用)

註3：前項每股盈餘之計算公式，在衡量時應特別注意下列事項：

1. 以加權平均普通股股數為準，而非以年底已發行股數為準。
2. 凡有現金增資者，應考慮其流通期間，計算加權平均股數。

註4：現金流量分析在衡量時應特別注意下列事項：

1. 營業活動淨現金流量係指現金流量表中營業活動淨現金流入數。
2. 資本支出係指每年資本投資之現金流出數。
3. 現金流量比率及現金再投資比率，因保險業財務報告編製準則，並無流動、非流



動之區分，故不適用之。

註5：本公司應將各項營業成本及營業費用依性質分為固定及變動，如有涉及估計或主觀判斷，應注意其合理性並維持一致。

最近2年度各項財務業務指標變動達20%以上者，分析說明如下：

1. 各種保險負債變動率及各種保險負債淨增額對保費收入比率上升，主要係因106年度調降新臺幣、美元及澳幣所適用之新契約責任準備金利率，故於106年度保險負債準備隨之增加所致。
2. 初年度保費比率下降，主要係因106年度分期繳傳統型保險商品受市場利率條件影響，銷售狀況不如預期，以致106年度初期保費較去年減少。
3. 保費收入變動率下降，主要係因105年度央行降息效應及主管機關要求業者新契約不得有費差損，在調降佣金與費用率的預期心理下，長年期分期繳傳統型新契約保費收入大增；又因106年度主力分期繳傳統型保險商品受市場利率條件影響銷售狀況不如預期，致保費收入成長趨緩，因此保費收入變動率下降。
4. 淨利變動率、權益變動率、權益報酬率、營業利益對營業收入比率及稅前純益對總收入比率下降，主要係因106年度因美元持續貶值致未實現兌換損失大幅增加，致106年度營業利益、稅前純益、淨利及股東權益總額減少所致。

三、最近年報財務報告之監察人審查報告

監察人審查報告書

董事會造送臺銀人壽保險股份有限公司 106 年度 (106 年 1 月 1 日至 106 年 12 月 31 日) 營業報告書、財務報表及盈餘分配議案，其中財務報表經安侯建業聯合會計師事務所方燕玲會計師暨李逢暉會計師查核簽證。上述營業報告書、財務報表及盈餘分配議案業經本監察人審查完竣，認為尚無不合。

監察人 吳蓮英



中 華 民 國 107 年 3 月 22 日



## 監察人審查報告書

董事會造送臺銀人壽保險股份有限公司 106 年度 (106 年 1 月 1 日至 106 年 12 月 31 日) 營業報告書、財務報表及盈餘分配議案，其中財務報表經安侯建業聯合會計師事務所方燕玲會計師暨李逢暉會計師查核簽證。上述營業報告書、財務報表及盈餘分配議案業經本監察人審查完竣，認為尚無不合。

監察人 黃振瑩



中 華 民 國 107 年 3 月 22 日

## 四、最近年度財務報表



安侯建業聯合會計師事務所

**KPMG**

台北市11049信義路5段7號68樓(台北101大樓)  
68F., TAIPEI 101 TOWER, No. 7, Sec. 5,  
Xinyi Road, Taipei City 11049, Taiwan (R.O.C.)

Telephone 電話 + 886 (2) 8101 6666

Fax 傳真 + 886 (2) 8101 6667

Internet 網址 kpmg.com/tw

### 會計師查核報告

臺銀人壽保險股份有限公司董事會 公鑒：

#### 查核意見

臺銀人壽保險股份有限公司民國106年及105年12月31日之資產負債表，暨民國106年及105年1月1日至12月31日之綜合損益表、權益變動表及現金流量表，以及財務報告附註(包括重大會計政策彙總)，業經本會計師查核竣事。

依本會計師之意見，基於本會計師之查核結果及其他會計師之查核報告(請參閱其他事項段)上開財務報告在所有重大方面係依照保險業財務報告編製準則暨經金融監督管理委員會認可並發布生效之國際財務報導準則、國際會計準則、解釋及解釋公告編製，足以允當表達臺銀人壽保險股份有限公司民國106年及105年12月31日之財務狀況，與民國106年及105年1月1日至12月31日之財務績效與現金流量。

#### 查核意見之基礎

本會計師係依照會計師查核簽證財務報表規則及一般公認審計準則規劃並執行查核工作。本會計師於該等準則下之責任將於會計師查核財務報告之責任段進一步說明。本會計師所隸屬事務所受獨立性規範之人員已依會計師職業道德規範，與臺銀人壽保險股份有限公司保持超然獨立，並履行該規範之其他責任。基於本會計師之查核結果及其他會計師之查核報告，會計師相信已取得足夠及適切之查核證據，以作為表示查核意見之基礎。

#### 強調事項

依審計法相關規定，臺銀人壽保險股份有限公司之財務報告須經審計部審定，民國105年度編製之財務報表業經審計部審查完竣，審定結果請詳附註十二(三)，臺銀人壽保險股份有限公司已將差異調整入帳。



## 其他事項

如財務報告附註六(四)所述，列入臺銀人壽保險股份有限公司採用權益法之投資中，有關華南金融控股股份有限公司之財務報告未經本會計師查核，而係由其他會計師查核。因此，本會計師對上開財務報告所表示之意見中，有關華南金融控股股份有限公司財務報告所列之金額，係依據其他會計師之查核報告。民國106年及105年12月31日認列對華南金融控股股份有限公司採用權益法之投資金額分別為6,306,531千元及6,104,898千元，分別占資產總額之1.75%及1.73%，民國106年度及105年度所認列之採用權益法之關聯企業及合資損益之份額分別為461,586千元及541,093千元，分別占稅前淨利之(11.58)%及(16.68)%。

## 關鍵查核事項

關鍵查核事項係指依本會計師之專業判斷，對臺銀人壽保險股份有限公司民國106年度財務報告之查核最為重要之事項。該等事項已於查核財務報告整體及形成查核意見之過程中予以因應，本會計師並不對該等事項單獨表示意見。本會計師判斷應溝通在查核報告上之關鍵查核事項如下：

### 一、保險負債評估

有關保險負債評估之會計政策請詳財務報告附註四(十六)保險負債；保險負債評估之會計估計及假設不確定性，請詳財務報告附註五(三)保險負債及具金融商品性質之保險契約準備；保險負債評估之說明，請詳財務報告附註六(十三)保險負債。

關鍵查核事項之說明：

臺銀人壽保險股份有限公司主要營業項目為經營人身保險業務，故依保險法及保險業各種準備金提存辦法規定，應分別保險種類，計算其應提存之各種準備金，以健全財務結構及未來強化賠款給付能力。此項評估涉及之重大假設包括罹病率、費用率、解約率、折現率及未來現金流量等，皆須仰賴該公司過去實際經營之經驗數據進行判斷，因此，保險負債評估為本會計師執行臺銀人壽保險股份有限公司財務報告查核重要的評估事項之一。

因應之查核程序：

本會計師對上述關鍵查核事項之主要查核程序包括測試公司負債準備內部控制程序，並檢視有關之董事會及資產負債管理委員會會議紀錄；取得公司委請第三方編製之負債適足性測試結果報告，並評估該精算專家之適任性；委託本所精算專家參與評估相關重要假設，評估參數之設定是否符合法令規定，且具有合理之依據；評估相關揭露是否允當及符合保險業財務報告編制準則之規定。

### 二、金融工具公允價值

有關金融工具評價之會計政策請詳財務報告附註四(六)金融工具；金融工具公允價值評估之會計估計及假設不確定性，請詳財務報告附註五(一)金融工具公允價值評估；金融工具公允價值評估之說明，請詳財務報告附註六(廿二)公允價值及等級資訊。

**關鍵查核事項之說明：**

臺銀人壽保險股份有限公司持有之部分金融工具之評價方式係採用模型衡量公允價值，輸入值的設定通常會重大影響計算之結果，且臺銀人壽保險股份有限公司於民國106年12月31日持有之金融資產及負債分別為297,772,732千元及116,441千元，其中以公允價值衡量但非屬於第一層級之金融資產及負債分別達3,791,502千元及116,441千元，金額重大，因此，金融工具公允價值評估列為本會計師執行臺銀人壽保險股份有限公司財務報告查核的重要評估事項之一。

**因應之查核程序：**

本會計師對上述關鍵查核事項之主要查核程序包括測試投資作業之內部控制及相關之財務報導流程；針對採用活絡市場公開報價衡量公允價值之金融工具，抽樣測試所採用公開報價之允當性；對無活絡市場公開報價而採評價方式衡量公允價值之金融工具，透過驗算、取得交易對手或獨立第三方之報價，並於必要時委任內部評價專家評估該模型及參數是否適當；評估金融工具之表達與揭露是否符合國際財務報導準則之要求。

**三、金融資產減損評估**

有關金融資產減損評估之會計政策請詳財務報告附註四(六)金融工具；金融資產減損評估之會計估計及假設不確定性，請詳財務報告附註五(二)金融資產減損；金融資產減損評估之說明，請詳財務報告附註六(三)金融工具。

**關鍵查核事項之說明：**

臺銀人壽保險股份有限公司於評估非屬公允價值變動列入損益之金融資產是否有減損損失時，需綜合考量各種可觀察之資料，判斷是否已有減損之客觀證據，包括未來現金流量及有效利率或現時市場報酬率等假設，以計算減損損失。因其結論形成過程涉及高度人為判斷，且臺銀人壽保險股份有限公司於民國106年12月31日需評估是否發生減損之金融資產為281,856,544千元，金額重大，故金融資產減損評估為本會計師執行臺銀人壽股份有限公司財務報告查核重要的評估事項之一。

**因應之查核程序：**

本會計師對上述關鍵查核事項之主要查核程序包括檢視評估減損之作業辦法，瞭解減損作業流程；就查核團隊之了解及自其他查核程序取得之證據，評估臺銀人壽保險股份有限公司對金融資產減損評估及減損損失提列之允當性。



#### 四、保險法令之遵循

有關保險法令及資本管理之揭露，請詳財務報告附註六(廿五)資本管理。

關鍵查核事項之說明：

臺銀人壽保險股份有限公司於106年12月31日資本適足率為154.15%，低於保險法第143條之4第1項規定之200%，屬於保險業資本適足性管理辦法(以下簡稱管理辦法)第5條分類之資本不足之保險公司。依管理辦法第7條第2項及保險法第143條之6之規定，主管機關得對於資本不足之保險公司採取必要之限制措施，如限期提出增資、其他財務或業務改善計畫等，其中命令停售保險商品或限制保險商品之開辦及限制資金運用範圍，對於公司之營運將產生一定程度之影響，因此，保險法令之遵循為本會計師執行臺銀人壽股份有限公司財務報告查核重要的評估事項之一。

該公司為提升自有資本與風險資本之比率，積極提升資產資金運用效率，並針對投資面及業務面所可能面臨之限制，擬定相關措施，以確保公司財務及業務仍可依所定資產負債配置計畫執行。此外，該公司之母公司臺灣金融控股股份有限公司於民國105年11月9日決議，將增資該公司100億元並編入民國107年度預算。此項預算案分別於民國106年2月22日及民國106年3月30日經該公司及臺灣金融控股股份有限公司董事會同意，並於民國106年12月4日經立法院財政委員會審查通過。

因應之查核程序：

本會計師對上述關鍵查核事項之主要查核程序包括取得公司資本適足率相關計算文件及申報資料，評估計算之正確性；取得公司董事會議事錄及資產負債管理委員會會議資料，檢視針對資本適足率所做之報告，包括增資計畫等相關因應措施；檢視增資計畫是否已編入該公司及母公司臺灣金融控股股份有限公司民國107年度預算，並經過該公司及臺灣金融控股股份有限公司董事會同意通過；檢視立法院對於此預算之審查進度；評估相關揭露是否充分及允當。

#### 管理階層與治理單位對財務報告之責任

管理階層之責任係依照預算法、決算法、會計法及保險業財務報告編製準則暨經金融監督管理委員會認可並發布生效之國際財務報導準則、國際會計準則、解釋及解釋公告編製允當表達之財務報告，且維持與財務報告編製有關之必要內部控制，以確保財務報告未存有導因於舞弊或錯誤之重大不實表達。

於編製財務報告時，管理階層之責任包括評估臺銀人壽保險股份有限公司繼續經營之能力、相關事項之揭露，以及繼續經營會計基礎之採用，除非管理階層意圖清算臺銀人壽保險股份有限公司或停止營業，或除清算或停業外別無實際可行之其他方案。

臺銀人壽保險股份有限公司之治理單位(含監察人)負有監督財務報導流程之責任。





### 會計師查核財務報告之責任

本會計師查核財務報告之目的，係對財務報告整體是否存有導因於舞弊或錯誤之重大不實表達取得合理確信，並出具查核報告。合理確信係高度確信，惟依照一般公認審計準則執行之查核工作無法保證必能偵出財務報告存有之重大不實表達。不實表達可能導因於舞弊或錯誤。如不實表達之個別金額或彙總數可合理預期將影響財務報告使用者所作之經濟決策，則被認為具有重大性。

本會計師依照一般公認審計準則查核時，運用專業判斷並保持專業上之懷疑。本會計師亦執行下列工作：



- 1.辨認並評估財務報告導因於舞弊或錯誤之重大不實表達風險；對所評估之風險設計及執行適當之因應對策；並取得足夠及適切之查核證據以作為查核意見之基礎。因舞弊可能涉及共謀、偽造、故意遺漏、不實聲明或踰越內部控制，故未偵出導因於舞弊之重大不實表達之風險高於導因於錯誤者。
- 2.對與查核攸關之內部控制取得必要之瞭解，以設計當時情況下適當之查核程序，惟其目的非對臺銀人壽保險股份有限公司內部控制之有效性表示意見。
- 3.評估管理階層所採用會計政策之適當性，及其所作會計估計與相關揭露之合理性。
- 4.依據所取得之查核證據，對管理階層採用繼續經營會計基礎之適當性，以及使臺銀人壽保險股份有限公司繼續經營之能力可能產生重大疑慮之事件或情況是否存在重大不確定性，作出結論。本會計師若認為該等事件或情況存在重大不確定性，則須於查核報告中提醒財務報告使用者注意財務報告之相關揭露，或於該等揭露係屬不適當時修正查核意見。本會計師之結論係以截至查核報告日所取得之查核證據為基礎。惟未來事件或情況可能導致臺銀人壽保險股份有限公司不再具有繼續經營之能力。
- 5.評估財務報告(包括相關附註)之整體表達、結構及內容，以及財務報告是否允當表達相關交易及事件。
- 6.對於採用權益法之被投資公司之財務資訊取得足夠及適切之查核證據，以對財務報告表示意見。本會計師負責查核案件之指導、監督及執行，並負責形成臺銀人壽保險股份有限公司查核意見。

本會計師與治理單位溝通之事項，包括所規劃之查核範圍及時間，以及重大查核發現(包括於查核過程中所辨認之內部控制顯著缺失)。



本會計師從與治理單位溝通之事項中，決定對臺銀人壽保險股份有限公司民國106年度財務報告查核之關鍵查核事項。本會計師於查核報告中敘明該等事項，除非法令不允許公開揭露特定事項，或在極罕見情況下，本會計師決定不於查核報告中溝通特定事項，因可合理預期此溝通所產生之負面影響大於所增進之公眾利益。

安侯建業聯合會計師事務所

會計師：  
方燕冰   
李逢暉 

證券主管機關：(88)台財證(六)第18311號  
核准簽證文號：金管證審字第1000011652號  
民國 107 年 3 月 22 日



臺灣人壽保險股份有限公司

資產負債表

民國106年12月31日

單位：新臺幣千元

資產	106.12.31		105.12.31	
	金額	%	金額	%
11000 現金及約當現金(附註六(一)、(中二)、(中三)、(中三)、七及十二)	\$ 41,026,709	12	24,752,046	7
12000 應收款項(附註六(二)、(七)、(中三)、(中三)、七及十二)	1,976,016	1	2,152,267	1
12600 本期所獲溢價(附註七及十二)	2,405,206	1	1,047,093	2320
14110 透過損益按公允價值衡量之金融資產(附註六(三)、(中二)、(中三)、七及十二)	1,412,330	-	503,092	-
14120 備供出售金融資產(附註六(三)、(中二)、(中三)、七及十二)	29,519,837	8	33,494,243	9
14160 無活期市場之債務工具投資(附註六(三)、(中二)、(中三)、七及十二)	25,341,974	7	27,223,295	8
14170 持有至到期日金融資產(附註六(三)、(中二)、(中三)、七及十二)	225,104,333	62	217,594,215	62
14150 採用權益法之投資-非類(附註六(四))	6,306,231	2	6,104,898	2
14180 其他金融資產-非類(附註六(三)、(中二)、(中三)、七及十二)	1,890,400	-	14,550,000	4
14200 投資性不動產(附註六(五)、(中三)、七及十二)	7,031,466	2	7,561,829	2
14300 放款(附註六(六)、(七)、(中三)、七及十二)	9,628,764	3	10,368,155	3
15000 再保險合約資產(附註六(八))	10,125	-	18,708	-
16000 不動產及設備(附註六(九)及十二)	972,370	-	984,364	-
17000 無形資產(附註六(十)及十二)	10,343	-	7,763	-
17800 遞延所得稅資產(附註十二)	2,478,478	1	2,430,210	1
18000 其他資產(附註六(中三)、七及十二)	3,516,311	1	3,572,239	1
18900 金融帳戶往來商品資產(附註六(十一))	11,934	-	13,247	-
資產總計	\$ 360,448,327	100	\$ 352,288,054	100
負債及權益				
10000 高付比項(附註六(十二)、七及十二)	21,000	-	21,000	-
10100 本期所得稅負債(附註十二)	21,700	-	21,700	-
10200 透過損益按公允價值衡量之金融負債(附註六(三)、(中二)、(中三)、七及十二)	2,320	-	2,320	-
10300 保險負債(附註六(十二))	24,000	-	24,000	-
10400 外匯即期變動準備(附註六(十四))	24,900	-	24,900	-
10500 負債準備(附註六(十六))	27,000	-	27,000	-
10600 遞延所得稅負債(附註十二)	28,000	-	28,000	-
10700 其他負債(附註七及十二)	2,900	-	2,900	-
10800 金融帳戶往來負債(附註六(十一))	2,600	-	2,600	-
負債總計	111,924	-	13,247	-
10900 權益(附註六(十九)及(中六))	22,500,000	7	22,500,000	7
11000 普通股股本	360,000	-	360,000	-
11100 資本公積	96,457	-	96,457	-
11200 法定盈餘公積	832,484	-	787,059	-
11300 特別盈餘公積	(9,908,799)	(3)	(6,792,015)	(2)
11400 存續盈餘積	(4,527,898)	(1)	(6,157,292)	(2)
11500 其他權益	9,324,434	3	10,794,118	3
權益總計	\$ 300,448,327	100	\$ 352,288,054	100



會計主管：吳淑蕙

經理人：劉玉枝



經理人：劉玉枝



董事長：劉玉枝



臺銀人壽保險股份有限公司

綜合損益表

民國106年及105年1月1日至12月31日

單位：新臺幣千元

	106年度		105年度	
	金額	%	金額	%
<b>營業收入：</b>				
41110 簽單保費收入(附註六(廿四))	\$ 42,555,588	85	41,129,808	82
41120 再保費收入(附註六(廿四))	-	-	45	-
保費收入(附註六(廿四))	42,555,588	85	41,129,853	82
51100 減：再保費支出(附註六(廿四))	102,088	-	90,911	-
51310 未滿期保費準備淨變動(附註六(十三)及(廿四))	(13,876)	-	(28,444)	-
自留滿期保費收入(附註六(廿四))	42,467,376	85	41,067,386	82
41300 再保佣金收入	31,642	-	20,791	-
41400 手續費收入(附註六(廿一))	79,765	-	75,048	-
<b>淨投資損益</b>				
41510 利息收入(附註六(廿一)及七)	9,669,318	19	8,964,695	18
41521 透過損益按公允價值衡量之金融資產及負債損益(附註六(廿一)及七)	5,874,625	12	735,101	2
41522 備供出售金融資產之已實現損益(附註六(廿一)及(廿六))	1,474,738	3	1,568,581	3
41524 無活絡市場之債務工具投資損益之已實現損益	288,695	-	-	-
41525 持有至到期日金融資產之已實現損益(附註六(三))	486,380	1	242,198	-
41540 採用權益法認列之關聯企業及合資損益之份額(附註六(四))	461,586	1	541,093	1
41550 兌換損益-投資(附註七)	(10,794,176)	(21)	(3,696,679)	(7)
41560 外匯價格變動準備淨變動(附註六(十四))	145,594	-	444,433	1
41570 投資性不動產損益(附註六(五)及七)	149,053	-	160,265	-
41800 其他營業收入	8	-	-	-
41900 分帳帳戶保險商品收益(附註六(十一))	1,503	-	1,552	-
營業收入合計	50,336,107	100	50,124,464	100
<b>營業成本：</b>				
51200 保險賠款與給付(附註六(廿四))	38,953,506	77	47,701,170	95
41200 減：攤回再保賠款與給付(附註六(廿四))	35,824	-	25,081	-
自留保險賠款與給付(附註六(廿四))	38,917,682	77	47,676,089	95
其他保險負債淨變動(附註六(十三))	-	-	-	-
51320 賠款準備淨變動	7,030	-	11,861	-
51330 責任準備淨變動	13,753,981	27	(751,032)	(1)
51340 特別準備淨變動	(79,696)	-	(756)	-
51350 保費不足準備淨變動	(948,244)	(2)	2,248,141	4
51400 承保費用	739	-	741	-
51500 佣金費用(附註七及十二)	1,503,954	3	2,962,414	6
51800 其他營業成本(附註七及十二)	172,389	-	147,438	-
51830 利息支出(附註六(廿一))	101,711	-	145,583	-
51900 分帳帳戶保險商品費用(附註六(十一))	1,503	-	1,552	-
營業成本合計	53,431,049	105	52,442,031	104
<b>營業費用：</b>				
58100 業務費用(附註六(十六)、七及十二)	733,077	1	723,011	1
58200 管理費用(附註六(十六)、七及十二)	143,043	-	143,746	-
58300 員工訓練費用	3,838	-	2,745	-
營業費用合計	879,958	1	869,502	1
<b>營業損失</b>				
<b>營業外收入及支出：</b>				
59990 其他營業外收入及支出	(11,718)	-	(57,066)	-
<b>稅前純損</b>				
63000 減：所得稅利益(附註六(十七))	(3,986,618)	(6)	(3,244,135)	(5)
本期淨損	(952,455)	(2)	(643,430)	(1)
83000 其他綜合損益：	(3,034,163)	(4)	(2,600,705)	(4)
<b>不重分類至損益之項目</b>				
83100 確定福利計畫之再衡量數(附註六(十六))	(28,929)	-	31,109	-
83110 採用權益法認列之關聯企業及合資之其他綜合損益之份額(附註六(四)及(十九))	(13,885)	-	(16,767)	-
83180 與不重分類之項目相關之所得稅	4,918	-	(5,288)	-
不重分類至損益之項目合計	(37,896)	-	9,054	-
<b>後續可能重分類至損益之項目</b>				
83200 國外營運機構財務報表換算之兌換差額	(5,008)	-	(2,105)	-
83220 備供出售金融資產未實現淨利益	1,669,621	3	1,665,687	3
83240 採用權益法認列關聯企業及合資之其他綜合損益之份額(附註六(四)及(十九))	36,914	-	(57,416)	-
83280 與可能重分類之項目相關之所得稅(附註六(十七))	(71,152)	-	(20,690)	-
後續可能重分類至損益之項目合計	1,630,375	3	1,585,476	3
83000 本期其他綜合損益	1,592,479	3	1,594,530	3
本期綜合損益總額	\$ (1,441,684)	(1)	(1,006,175)	(1)
基本每股盈餘(虧損)(元)(附註六(二十))	\$ (1.35)		(1.16)	

董事長：劉玉枝



(請詳閱後附財務報告附註)

經理人：劉玉枝



會計主管：吳淑蕙



臺銀人壽保險股份有限公司  
權益變動表

民國106年及105年1月1日至12月31日

單位：新臺幣千元

	保單盈餘				其他權益項目			
	資本公積	法定盈餘公積	特別盈餘公積	合計	國外營運機構財務報表換算之兌換差	可供出售金融負債之重估淨值	其他權益	合計
民國105年1月1日餘額	360,000	96,557	734,272	(4,150,130)	-	(7,830,089)	-	(11,800,293)
收回危險變動特別準備提列特別盈餘公積	-	-	47,431	(47,431)	-	-	-	-
撥存重大事故特別準備	-	-	13,135	(13,135)	-	-	-	-
收回危險變動特別準備	-	-	(7,778)	7,778	-	-	-	-
保險商品利潤測試為負債收回特別盈餘公積	-	-	(4)	4	-	-	-	-
本期淨損	-	-	-	(2,600,705)	-	-	-	(2,600,705)
本期其他綜合損益	-	-	-	11,516	(41,995)	1,627,471	(2,462)	1,583,014
本期綜合損益總額	-	-	-	(2,589,189)	(41,995)	1,627,471	(2,462)	(1,006,175)
民國105年12月31日餘額	360,000	96,557	787,059	(6,792,103)	43,606	(6,202,618)	1,617	(10,794,118)
盈餘分配：								
收回危險變動特別準備提列特別盈餘公積	-	-	52,583	(52,583)	-	-	-	-
撥存重大事故特別準備	-	-	(247)	247	-	-	-	-
收回危險變動特別準備	-	-	(6,907)	6,907	-	-	-	-
保險商品利潤測試為負債收回特別盈餘公積	-	-	(4)	4	-	-	-	-
本期淨損	-	-	-	(3,034,163)	(67,541)	1,697,916	(788)	(3,034,163)
本期其他綜合損益	-	-	-	(37,108)	(67,541)	1,697,916	(788)	1,592,479
本期綜合損益總額	-	-	-	(3,071,271)	(67,541)	1,697,916	(788)	(1,441,684)
民國106年12月31日餘額	360,000	96,557	832,484	(9,008,799)	(23,935)	(4,504,702)	829	(9,352,434)



董事長：劉玉枝



經理人：劉玉枝



會計主管：吳淑蕙



臺銀人壽保險股份有限公司

現金流量表

民國106年及105年1月1日至12月31日

單位：新臺幣千元

	106年度	105年度
營業活動之現金流量：		
本期稅前淨損	\$ (3,986,618)	(3,244,135)
調整項目：		
收益費損項目		
折舊費用	100,369	97,321
攤銷費用	3,931	3,957
呆帳費用(轉列收入)迴轉數	(4,020)	(10,153)
透過損益按公允價值衡量金融資產及負債之淨利益	(2,255,894)	(64,880)
備供出售金融資產利益	(1,474,738)	(1,568,581)
無活絡市場之債務工具投資損益之淨利益	(288,695)	-
持有至到期日金融資產之淨利益	(486,380)	(242,198)
利息費用	101,711	145,583
利息收入	(9,669,318)	(8,964,695)
各項保險負債淨變動收回數	12,719,195	1,479,769
外匯價格變動準備淨變動	(145,594)	(444,433)
採用權益法認列之關聯企業及合資利益之份額	(461,586)	(541,093)
其他	(2,273,844)	(664,234)
收益費損項目合計	(4,134,861)	(10,773,637)
與營業活動相關之資產/負債變動數：		
與營業活動相關之資產之淨變動：		
應收票據減少	13,089	82
其他應收款增加	(6,151)	(10,718)
透過損益按公允價值衡量之金融資產減少	312,960	2,196,648
再保險合約資產減少(增加)	8,499	(6,825)
其他資產增加	5,120	25,266
與營業活動相關之資產之淨變動合計	333,517	2,204,453
與營業活動相關之負債之淨變動：		
其他應付款減少	(547,713)	(3,860,007)
員工福利負債準備增加(減少)	16,692	(14,047)
其他負債減少	(60,213)	(409,028)
與營業活動相關之負債之淨變動合計	(591,234)	(4,283,082)
與營業活動相關之資產及負債之淨變動合計	(257,717)	(2,078,629)
調整項目合計	(4,392,580)	(12,852,266)
營運產生之現金流出	(8,379,198)	(16,096,401)
收取之利息	3,373,762	3,585,630
收取之股利	1,497,284	1,557,850
支付之利息	(129,549)	(194,728)
收回之所得稅	76,068	533,368
營業活動之淨現金流出	(3,561,633)	(10,614,281)
投資活動之現金流量：		
取得備供出售金融資產	(11,179,832)	(8,304,073)
處分備供出售金融資產	18,473,784	24,026,606
取得無活絡市場之債務工具投資	(8,815,328)	(11,696,449)
處分無活絡市場之債務工具投資	5,631,644	15,524,843
無活絡市場之債務工具投資到期還本	5,570,366	18,091,079
取得持有至到期日金融資產	(51,054,306)	(72,962,851)
處分持有至到期日金融資產	35,221,424	29,294,169
持有至到期日金融資產到期還本	13,937,272	17,182,357
取得不動產及設備	(22,352)	(16,461)
處分不動產及設備	1,380	-
存出保證金(增加)減少	(472)	8,861
取得無形資產	(6,511)	(1,883)
放款減少	752,639	1,428,042
取得投資性不動產	(442,040)	-
其他金融資產減少(增加)	12,659,600	(10,803,850)
投資活動之淨現金流入	20,727,268	1,770,390
籌資活動之現金流量：		
存入保證金增加	9,028	931
籌資活動之淨現金流入	9,028	931
本期現金及約當現金增加(減少)數	17,174,663	(8,842,960)
期初現金及約當現金餘額	24,752,046	33,595,006
期末現金及約當現金餘額	\$ 41,926,709	24,752,046

董事長：劉玉枝



(請詳閱後附財務報告附註)

經理人：劉玉枝



會計主管：吳淑蕙



臺銀人壽保險股份有限公司

財務報告附註

民國106年及105年12月31日

(除另有註明者外，所有金額均以新臺幣千元為單位)

一、公司沿革

臺銀人壽保險股份有限公司(以下稱本公司)，前身為中央信託局人壽保險處，成立於民國30年3月1日。民國96年7月1日中央信託局與臺灣銀行合併，中央信託局人壽保險處更名為臺灣銀行股份有限公司人壽保險部。民國97年1月1日由臺灣銀行股份有限公司配合政府政策，依據金融控股公司法及其他相關法令規定成立臺灣金融控股股份有限公司(以下稱臺灣金控)。復於民國97年1月2日奉准以分割方式將臺灣銀行人壽保險部改制為臺銀人壽保險股份有限公司，為臺灣金控之子公司，其持有本公司100%股權。

本公司依法註冊及設立於中華民國，主要營業場所之註冊登記地址為臺北市敦化南路2段69號8樓。本公司主要營業項目為人身保險及其有關業務。截至目前除臺北總公司外，另設有臺北、桃園、新竹、臺中、嘉義、臺南、高雄及花蓮等8個分公司。民國104年7月9日取得設立國際保險業務分公司之許可，並於民國105年3月1日正式開業。

二、通過財務報告之日期及程序

本財務報告已於民國107年3月22日經董事會通過。

三、新發布及修訂準則及解釋之適用

(一)已採用金融監督管理委員會認可之新發布及修訂後準則及解釋之影響

本公司自民國106年起全面採用經金融監督管理委員會(以下簡稱金管會)認可並於民國106年生效之國際財務報導準則編製財務報告，相關新發布、修正及修訂之準則及解釋彙列如下：

新發布/修正/修訂準則及解釋	國際會計準則理事會發布之生效日
國際財務報導準則第10號、國際財務報導準則第12號及國際會計準則第28號之修正「投資個體：適用合併報表例外規定」	2016年1月1日
國際財務報導準則第11號之修正「取得聯合營運權益之會計處理」	2016年1月1日
國際財務報導準則第14號「管制遞延帳戶」	2016年1月1日
國際會計準則第1號之修正「揭露倡議」	2016年1月1日
國際會計準則第16號及國際會計準則第38號之修正「可接受之折舊及攤銷方法之闡釋」	2016年1月1日
國際會計準則第16號及國際會計準則第41號之修正「農業：生產性植物」	2016年1月1日
國際會計準則第19號之修正「確定福利計畫：員工提撥」	2014年7月1日
國際會計準則第27號之修正「單獨財務報表之權益法」	2016年1月1日
國際會計準則第36號之修正「非金融資產可回收金額之揭露」	2014年1月1日



## 臺銀人壽保險股份有限公司財務報告附註(續)

新發布／修正／修訂準則及解釋	國際會計準則 理事會發布 之生效日
國際會計準則第39號之修正「衍生工具之約務更替與避險會計之持續適用」	2014年1月1日
2010-2012及2011-2013週期之年度改善	2014年7月1日
2012-2014年國際財務報導年度改善	2016年1月1日
國際財務報導解釋第21號「公課」	2014年1月1日

本公司評估適用上述新認可之國際財務報導準則將不致對財務報告造成重大變動。

### (二)尚未採用金管會認可之國際財務報導準則之影響

依據金管會民國106年7月14日金管證審字第1060025773號令，公開發行以上公司應自民國107年起全面採用經金管會認可並於民國107年生效之國際財務報導準則。相關新發布、修正及修訂之準則及解釋彙列如下：

新發布／修正／修訂準則及解釋	國際會計準則 理事會發布 之生效日
國際財務報導準則第2號之修正「股份基礎給付交易之分類及衡量」	2018年1月1日
國際財務報導準則第4號之修正「於國際財務報導準則第4號『保險合約』下國際財務報導準則第9號『金融工具』之適用」	2018年1月1日
國際財務報導準則第9號「金融工具」	2018年1月1日
國際財務報導準則第15號「客戶合約之收入」	2018年1月1日
國際會計準則第7號之修正「揭露倡議」	2017年1月1日
國際會計準則第12號之修正「未實現損失之遞延所得稅資產之認列」	2017年1月1日
國際會計準則第40號之修正「投資性不動產之轉列」	2018年1月1日
國際財務報導準則2014-2016週期之年度改善：	
國際財務報導準則第12號之修正	2017年1月1日
國際財務報導準則第1號之修正及國際會計準則第28號之修正	2018年1月1日
國際財務報導解釋第22號「外幣交易與預收(付)對價」	2018年1月1日



## 臺銀人壽保險股份有限公司財務報告附註(續)

除下列項目外，適用上述新認可之國際財務報導準則將不致對財務報告造成重大變動。造成重大變動者之性質及影響說明如下：

### 1. 國際財務報導準則第4號「保險合約」之修正「於國際財務報導準則第4號『保險合約』下國際財務報導準則第9號『金融工具』之適用」

該準則提供下列兩種選擇方法(覆蓋法及暫時性豁免)處理，以降低因國際財務報導準則第9號「金融工具」及未來實施之國際財務報導準則第4號「保險合約」生效日不同產生之影響：

- 發行保險合約之企業於新保險合約會計準則發佈前，得選擇將因適用國際財務報導準則第9號「金融工具」並透過損益按公允價值對損益之影響數改認列為其他綜合損益，簡稱覆蓋法。
- 主要活動為保險業務之企業可選擇暫時性豁免適用國際財務報導準則第9號「金融工具」直至民國110年，若企業選擇暫時性豁免適用國際財務報導準則第9號「金融工具」將繼續適用國際會計準則第39號「金融工具：認列與衡量」，簡稱遞延法。

本公司選擇採用覆蓋法，以降低因國際財務報導準則第9號「金融工具」及未來實施之國際財務報導準則第17號「保險合約」生效日不同產生之影響，本公司預估此一改變對其他權益項目及保留盈餘影響金額請詳附註三(二)2之說明。

### 2. 國際財務報導準則第9號「金融工具」

該準則將取代國際會計準則第39號「金融工具：認列與衡量」，修正金融工具之分類與衡量、減損及避險會計。

#### (1) 金融資產之分類及衡量

該準則包含金融資產之新分類及衡量方法，其反映管理該金融資產之經營模式及現金流量特性。該準則主要將金融資產分類為按攤銷後成本衡量、透過其他綜合損益按公允價值衡量及透過損益按公允價值衡量三類，並刪除現行準則下持有至到期日、放款及應收款及備供出售金融資產之分類。依該準則，混合合約包含之主契約若屬該準則範圍內之金融資產，則不拆分嵌入之衍生工具，而係評估整體混合金融工具之分類。

本公司依國際財務報導準則第9號及前述國際財務報導準則第4號「保險合約」之修正中關於覆蓋法之規定，重新分類及衡量帳列金融資產，本公司預估上述改變可能使民國107年1月1日其他權益項目及保留盈餘分別增加3,085,541千元及減少3,134,083千元，共計減少權益48,542千元。



## 臺銀人壽保險股份有限公司財務報告附註(續)

### (2) 金融資產及合約資產之減損

該準則以前瞻性之預期信用損失模式取代現行國際會計準則第39號已發生減損損失模式，預期信用損失係以機率加權為基礎決定，經濟因素改變如何影響該損失需要相當的判斷。

預期信用損失模式適用於按攤銷後成本衡量、透過其他綜合損益按公允價值衡量之金融資產(除權益工具投資外)及合約資產。

國際財務報導準則第9號下，係依下列基礎衡量金融資產之減損損失：

- 12個月預期信用損失：金融工具於報導日後12個月內可能違約事項所產生之預期信用損失；及
- 存續期間預期信用損失：金融工具預期存續期間所有可能違約事項產生之預期信用損失。

若金融工具自原始認列後信用風險已顯著增加，則適用存續期間預期信用損失衡量減損；若未顯著增加，則適用12個月預期信用損失衡量減損。企業若判定金融工具於報導日之信用風險低，得假設該金融資產自原始認列後信用風險未顯著增加。

本公司認為屬國際財務報導準則第9號減損模式範圍內之資產，減損損失可能會增加且變得更加波動。本公司依主管機關相關法規、函令及國際財務報導準則第9號評估孰高者，預估適用國際財務報導準則第9號可能導致民國107年1月1日之備抵損失增加88,557千元，其他權益項目及保留盈餘分別增加1,033千元及減少79,868千元，共計減少權益78,835千元。

### (3) 避險會計

本公司於國際會計準則第39號下並未採用避險會計，亦未預期於初次適用時，依國際財務報導準則第9號規定採用避險會計，故本公司評估認為適用國際財務報導準則第9號將不致產生重大影響。

### (4) 揭露

該準則包含大量之新揭露規定，尤其有關避險會計、信用風險及預期信用損失之揭露。本公司之評估包括從現有內部流程分析資料有差異之處，及規劃對系統及內部控制進行修改以擷取所需資料。

### (5) 過渡處理

除下列項目外，通常係追溯適用國際財務報導準則第9號：

- 本公司預計採用分類及衡量(包括減損)改變之豁免，無須重編以前期間之比較資訊。因採用該準則造成金融資產及金融負債帳面金額之差額，通常將調整民國107年1月1日之保留盈餘及其他權益項目。

臺銀人壽保險股份有限公司財務報告附註(續)

- 下列事項係以初次適用日存在之事實及情況為基礎評估：
  - 判定金融資產係以何種經營模式持有。
  - 先前指定為透過損益按公允價值衡量之金融資產及金融負債之指定及撤銷。
  - 部分非持有供交易之權益工具投資作透過其他綜合損益按公允價值衡量之指定。

惟上述採用新公報之預估影響情形可能因將來環境或狀況改變而變更。

(三)金管會尚未認可之新發布及修訂準則及解釋

下表彙列國際會計準則理事會(以下簡稱理事會)已發布及修訂但尚未經金管會認可之準則及解釋。

新發布/修正/修訂準則及解釋	理事會發布之生效日
國際財務報導準則第10號及國際會計準則第28號之修正「投資者與其關聯企業或合資間之資產出售或投入」	尚待理事會決定
國際財務報導準則第16號「租賃」	2019年1月1日
國際財務報導準則第17號「保險合約」	2021年1月1日
國際財務報導解釋第23號「具不確定性之所得稅處理」	2019年1月1日
國際財務報導準則第9號之修正「具有負補償之提前還款特性」	2019年1月1日
國際會計準則第28號之修正「對關聯企業及合資之長期權益」	2019年1月1日
國際財務報導準則2015-2017週期之年度改善	2019年1月1日
國際會計準則第19號之修正「計畫修正、縮減或清償」	2019年1月1日

對本公司可能攸關者如下：

發布日	新發布或修訂準則	主要修訂內容
2016.1.13	國際財務報導準則第16號「租賃」	新準則將租賃之會計處理修正如下： <ul style="list-style-type: none"> <li>• 承租人所簽訂符合租賃定義之所有合約均應於資產負債表認列使用權資產及租賃負債。租賃期間內租賃費用則係以使用權資產折舊金額加計租賃負債之利息攤提金額衡量。</li> <li>• 出租人所簽訂符合租賃定義之合約則應分類為營業租賃及融資租賃，其會計處理類似國際會計準則第17號「租賃」。</li> </ul>



## 臺銀人壽保險股份有限公司財務報告附註(續)

發布日	新發布或修訂準則	主要修訂內容
2016.5.18	國際財務報導準則第17號「保險合約」	新準則建立所發行之保險合約之認列、衡量、表達及揭露原則，其主要規範如下： <ul style="list-style-type: none"><li>• 認列：應於合約群組之保障期間開始日、群組中保單持有人第一筆付款到期日及該群組成為虧損性合約時，其中最早之時點起認列所發行之保險合約群組。</li><li>• 衡量：原始認列時，應按履約現金流量及合約服務邊際之合計數衡量保險合約群組。於後續衡量，應更新未來現金流量、折現率及對非財務風險之風險調整之假設。</li><li>• 表達及揭露：保險收入之表達係根據提供服務之型態，保險收入及保險服務費用應排除任何投資組成部分。</li></ul>
2017.6.7	國際財務報導解釋第23號「具不確定性之所得稅處理」	<ul style="list-style-type: none"><li>• 於評估具不確定性之租稅處理對課稅所得(損失)、課稅基礎、未使用課稅損失、未使用投資抵減及稅率之影響時，企業應假設租稅主管機關將依法審查相關金額，並且於審查時已取得所有相關資訊。</li><li>• 若企業認為租稅主管機關很有可能接受一項具不確定性之租稅處理，則應以與租稅申報時所使用之處理一致之方式決定課稅所得(損失)、課稅基礎、未使用課稅損失、未使用投資抵減及稅率；反之，若並非很有可能，則企業得以最有可能金額或期望值兩者較適用者，反映每一項具不確定性之租稅處理之影響。</li></ul>
2018.2.7	國際會計準則第19號之修正「計畫修正、縮減或清償」	修正條文闡明： <ul style="list-style-type: none"><li>• 於修正、縮減或清償確定福利計畫時，企業使用更新後之精算假設以決定計畫改變後之剩餘報導期間之當期服務成本及淨利息。</li><li>• 於計算前期服務成本及清償損益時不考慮資產上限影響數，資產上限影響數之變動係認列於其他綜合損益。</li></ul>

本公司現正持續評估上述準則及解釋對本公司財務狀況與經營結果之影響，相關影響待評估完成時予以揭露。

## 臺銀人壽保險股份有限公司財務報告附註(續)

## 四、重大會計政策之彙總說明

本財務報告所採用之重大會計政策彙總說明如下。除另有說明者外，下列會計政策已一致適用於本財務報告之所有表達期間。

## (一) 遵循聲明

本財務報告係依照保險業財務報告編製準則(以下簡稱「編製準則」)及金管會認可並發布生效之國際財務報導準則、國際會計準則、解釋及解釋公告(以下簡稱「金管會認可之國際財務報導準則」)所編製。

另，本公司係國營事業機構，會計處理及財務報表之編製尚須依據預算法、決算法及審計法等有關規定辦理，且年度決算須經審計部之審查完竣後，始能確定。有關本公司民國105年度財務報告經審計部審定之結果與原經會計師查核數之差異說明，請詳附註十二(三)。

## (二) 編製基礎

## 1. 衡量基礎

除下列資產負債表之重要項目外，本財務報告係依歷史成本為基礎編製：

- (1) 透過損益按公允價值衡量之金融工具(包括衍生工具)；
- (2) 依公允價值衡量之備供出售金融資產；
- (3) 部分不動產及設備、投資性不動產，係以先前我國一般公認會計原則之重估價值作為轉換日之認定成本；
- (4) 確定福利資產，係依退休基金資產加計未認列前期服務成本與未認列精算損失，減除未認列精算利益與確定福利義務現值之淨額認列。
- (5) 再保險準備資產、保險負債及外匯價格變動準備，係依「保險業各種準備金提存辦法」及相關法令計列。

2. 編製符合IFRSs之財務報告需要使用一些重要會計估計，在應用本公司的會計政策過程中亦需要管理階層運用其判斷，涉及高度判斷或複雜性之項目，或涉及財務報告之重大假設及估計之項目，請詳附註五說明。

3. 本公司並無子公司，故本財務報告係個別企業之財務報告，由資產負債表、綜合損益表、權益變動表、現金流量表及相關之附註方式所組成。

## 4. 功能性貨幣及表達貨幣

本公司係以營運所處主要經濟環境之貨幣為其功能性貨幣。本財務報告係以本公司之功能性貨幣新臺幣表達。所有以新臺幣表達之財務資訊均以新臺幣千元為單位。



## 臺銀人壽保險股份有限公司財務報告附註(續)

### (三)外 幣

#### 1.外幣交易

外幣交易依交易日之匯率換算為功能性貨幣。報導期間結束日(以下稱報導日)之外幣貨幣性項目依當日之匯率換算為功能性貨幣，其兌換損益係指期初以功能性貨幣計價之攤銷後成本，調整當期之有效利息及付款後之金額，與依外幣計價之攤銷後成本按報導日匯率換算金額間之差異。

以公允價值衡量之外幣非貨幣性項目依衡量公允價值當日之匯率重新換算為功能性貨幣，以歷史成本衡量之外幣非貨幣性項目則依交易日之匯率換算。

除非貨幣性之備供出售權益工具、指定為國外營運機構淨投資避險之金融負債或合格之現金流量避險，換算所產生之外幣兌換差異認列於其他綜合損益外，其餘係認列為損益。

#### 2.國外營運機構

國外營運機構之資產及負債，包括收購時產生之商譽及公允價值調整，係依報導日之匯率換算為新臺幣；收益及費損項目則依當期平均匯率換算為新臺幣，所產生之兌換差額均認列為其他綜合損益。

當處分國外營運機構致喪失控制、共同控制或重大影響時，與該國外營運機構相關之累計兌換差額係全數重分類為損益。部分處分含有國外營運機構之關聯企業或合資之投資時，相關累計兌換差額則按比例重分類至損益。

對國外營運機構之貨幣性應收或應付項目，若尚無清償計畫且不可能於可預見之未來予以清償時，其所產生之外幣兌換損益視為對該國外營運機構淨投資之一部分而認列為其他綜合損益。

### (四)資產與負債區分流動與非流動之分類標準

本公司以人身保險業務為主要業務，因保險業之營業週期與循環期間長短依保險契約性質及保險理賠處理存續期間不同而未有明確之劃分標準，故未將資產及負債科目區分為流動或非流動項目，而另依其相對流動性之順序排列，並揭露預期於資產負債表日後12個月內回收或償付之總金額，及超過12個月後回收或償付之總金額。

### (五)現金及約當現金

現金包括庫存現金及活期存款。約當現金係指可隨時轉換成定額現金且價值變動風險甚小之短期並具高度流動性之投資。定期存款符合前述定義且持有目的係為滿足短期現金承諾而非投資或其他目的者，列報於約當現金。

## 臺銀人壽保險股份有限公司財務報告附註(續)

## (六)金融工具

金融資產與金融負債係於本公司成為該金融工具合約條款之一方時認列。

## 1.金融資產

## (1)原始認列及續後衡量

本公司之金融資產分類為：透過損益按公允價值衡量之金融資產、備供出售金融資產、持有至到期日金融資產及放款及應收款。依交易慣例購買或出售金融資產時，採用交易日會計處理。

## A.透過損益按公允價值衡量之金融資產

此類金融商品包括持有供交易或指定為透過損益按公允價值衡量之金融資產。持有供交易之金融資產係因其取得或發生之主要目的為短期內出售或再買回。本公司所持有之衍生工具，除被指定且為有效避險工具外，餘應歸類為此類金融資產。

本公司所持有之金融資產若屬混合商品，所嵌入之衍生工具之經濟特性及風險與主契約之經濟特性及風險非緊密關聯，並符合衍生工具之定義者，得於原始認列時將混合商品指定為透過損益按公允價值衡量之金融資產。

原始認列時按公允價值衡量，交易成本於發生時認列為損益；續後評價以公允價值衡量，再衡量產生之利益或損失（包括相關股利收入及利息收入）認列為損益。

原分類為透過損益按公允價值衡量之金融資產（非屬衍生工具及原始指定透過損益按公允價值衡量者），若符合放款及應收款定義，且本公司有意圖及能力持有該金融資產至可預見之未來或到期日者，或不符合前述條件之金融資產，僅於極少情況下而重分類者，係以重分類日之公允價值作為重分類之新成本或攤銷後成本。原已認列之相關損益不予迴轉。

## B.備供出售金融資產

此類金融資產係指定為備供出售或非屬其他類別之非衍生金融資產。原始認列時係按公允價值加計直接可歸屬之交易成本衡量；續後評價按公允價值衡量，除減損損失、按有效利率法計算之利息收入、股利收入及貨幣性金融資產外幣兌換損益認列於損益外，其餘帳面金額之變動係認列為其他綜合損益，並累積於權益項下之備供出售金融資產未實現損益。於除列時，將權益項下之利益或損失累計金額重分類至損益，並列報於綜合損益表淨投資損益項下備供出售金融資產之已實現損益。



## 臺銀人壽保險股份有限公司財務報告附註(續)

原分類為備供出售之金融資產，若符合放款及應收款定義，且本公司有意圖及能力持有該金融資產至可預見之未來或到期日者，係以重分類日之公允價值作為重分類之新成本或攤銷後成本，原已認列為權益調整項目之相關損益，如具固定到期日者，係於剩餘期間內攤銷為當期損益；如未具固定到期日者，係繼續列為權益調整項目。

權益投資之股利收入於本公司有權利收取股利之日認列。

### C. 持有至到期日金融資產

本公司有積極意圖及能力持有至到期日之債務證券，原始認列時係按公允價值加計直接可歸屬之交易成本衡量；續後評價採有效利率法以攤銷後成本減除減損損失衡量。

若因意圖或能力之改變，致使投資不再適合分類為持有至到期日時，應將其重分類為備供出售之金融資產，並以重分類日公允價值評價，公允價值與帳面價值間之差額應認列為權益調整項目，金融資產除列時，將累積之利益或損失列入當期損益。

### D. 放款及應收款

放款及應收款係無活絡市場公開報價，且具固定或可決定付款金額之金融資產，包括應收款項、放款、其他金融資產及無活絡市場之債務工具投資。原始認列時按公允價值加計直接可歸屬之交易成本衡量，續後評價採有效利率法以攤銷後成本減除減損損失衡量，惟短期應收款項之利息認列不具重大性之情況除外。

放款包括壽險貸款、墊繳保費及擔保放款，其中壽險貸款係以保單為質之放款；墊繳保費係依照保險契約之規定，代為墊繳之保險費；擔保放款包括以不動產抵押之放款及催收款項。放款係依流通在外之本金入帳，不計入尚未賺得之收益，並依有效利率計算攤銷後成本及利息收入。

積欠本金或利息超過清償期3個月，或雖未超過3個月，惟已向主、從債務人訴追或處分擔保品者，列入逾期放款項下。

逾期放款於清償期屆滿後6個月內或有直接證據顯示貸款戶償還財力不足時轉入催收款項。本金連同利息經轉入催收款項者，對內即停止計提應收利息，對外債權照常計息，並仍作備忘紀錄。停止計提應收利息期間之利息，於收現時認列收入。

逾期應收保費、應收收益及其他應收款於清償期屆滿後3個月內轉入催收款；應攤回再保賠款及應收再保往來款項則係於清償期屆滿後9個月轉催收款項。



## 臺銀人壽保險股份有限公司財務報告附註(續)

## (2)金融資產減損

非透過損益按公允價值衡量之金融資產，於每個報導日評估減損。當有客觀證據顯示，因金融資產原始認列後發生之單一或多項事件，致使該資產之估計未來現金流量受損失者，該金融資產即已發生減損。

金融資產減損之客觀證據包括發行人或債務人之重大財務困難、違約(如利息或本金支付延滯或不償付)、債務人將進入破產或其他財務重整之可能性大增，及由於財務困難而使該金融資產之活絡市場消失等。此外，備供出售權益投資之公允價值大幅或持久性下跌至低於其成本時，亦屬客觀之減損證據。

本公司評估以攤銷後成本衡量之持有至到期日金融資產與放款及應收款之減損，首先評估是否存在客觀證據，顯示重大個別金融資產發生減損，以及非屬重大之個別金融資產單獨或共同發生減損。本公司若評估個別金融資產(無論該金融資產重大與否)無減損之客觀證據，須再將其納入一組類似信用風險特徵之金融資產，並評估該組資產是否發生減損。個別評估減損並已認列或持續認列減損損失之金融資產，無須以前述方式評估減損。若有減損之客觀證據，則應認列減損損失或呆帳費用。減損金額為金融資產之帳面價值與其估計未來現金流量採原始有效利率折現之現值間之差額。金融資產之帳面價值係藉由(直接以)備抵帳戶調降之，減損金額應列為當期損益。於決定減損金額時，預期未來現金流量之估計係包括擔保品之可回收金額。若後續期間減損金額減少，而該減少明顯與認列減損後發生之事件有關(例如債務人之信用等級改善)，則先前認列之金融資產減損金額應直接或藉由調整備抵帳戶迴轉，但該迴轉不應使金融資產帳面金額大於未認列減損情況下之攤銷後成本。迴轉之金額應認列為當期損益。

另依「保險業資產評估及逾期放款催收款呆帳處理辦法」之規定，備抵呆帳金額不得低於下列各項標準：

- A. 第1類放款資產扣除壽險貸款、墊繳保費及對於我國政府機關之債權餘額後之0.5%、第2類放款資產債權餘額之2%、第3類放款資產債權餘額之10%、第4類放款資產債權餘額之50%及第5類放款資產債權餘額全部之和。
- B. 第1類至第5類放款資產扣除壽險貸款、墊繳保費及對於我國政府機關之債權餘額後全部之和之1%。
- C. 逾期放款及催收款已無擔保部分之合計數。

前述規範為本公司各類放款備抵評價之最低提列標準。本公司依國際會計準則公報第39號「金融工具：認列與衡量」評估之減損損失金額低於上述規定計算之備抵呆帳合計數，應以上述法令規定提列相關備抵呆帳。

本公司另依行政院主計總處訂頒之「國營事業逾期欠款債權催收款及呆帳處理有關會計事務補充規定」，將符合規定各類放款及債權，經核准後予以沖銷。



## 臺銀人壽保險股份有限公司財務報告附註(續)

備供出售金融資產發生減損時，原先已認列於其他綜合損益之累計利益與損失金額將重分類為損益。備供出售權益工具投資之任何續後損失(含歸屬於匯率變動之部分)，於該資產除列前均自權益重分類為損益。備供出售權益工具原先認列於損益之減損損失不得迴轉並認列為損益，任何認列減損損失後之公允價值回升金額係認列於其他綜合損益，並累積於其他權益項目之項下。備供出售債務工具之公允價值回升金額若能客觀地連結至減損損失認列於損益後發生之事項，則予以迴轉並認列為損益。

### 2. 金融負債

#### (1) 透過損益按公允價值衡量之金融負債

此類金融商品包括持有供交易或指定為透過損益按公允價值衡量之金融負債。持有供交易之金融商品係因其取得或發生之主要目的為短期內出售或再買回，本公司所持有之衍生工具，除被指定且為有效避險工具外，餘應歸類為此類金融商品。原始認列時按公允價值衡量，交易成本於發生時認列為損益；續後評價以公允價值衡量，再衡量產生之利益或損失認列為損益。

#### (2) 其他金融負債

金融負債非屬持有供交易且未指定為透過損益按公允價值衡量者，如應付款項等，原始認列時係按公允價值加計直接可歸屬之交易成本衡量；續後評價採有效利率法以攤銷後成本衡量。

### 3. 金融資產及負債之除列

本公司僅於對來自該資產現金流量之合約權利終止，或已移轉金融資產且該資產所有權幾乎所有之風險及報酬已移轉予其他企業時，始將金融資產除列。除列單一金融資產之整體時，其帳面金額與已收取或可收取對價總額加計認列於其他綜合損益並累計於「其他權益－備供出售金融資產未實現損益」之金額間之差額係認列為損益，並列報於綜合損益表之淨投資損益項下。

本公司係於合約義務已履行、取消或到期時，除列金融負債。除列金融負債時，其帳面金額與所支付或應支付對價總額(包含任何所移轉之非現金資產或承擔之負債)間之差額認列為損益，並列報於綜合損益表之透過損益按公允價值衡量之金融資產及負債損益項下。

### 4. 金融資產及負債之互抵

金融資產及金融負債僅於本公司有法定權利進行互抵及有意圖以淨額交割或同時變現資產及清償負債時，方予以互抵並以淨額表達於資產負債表。

## 臺銀人壽保險股份有限公司財務報告附註(續)

## (七)投資關聯企業

本公司與臺灣金控及其子公司合併持有被投資公司有表決權股份比例達20%以上，或未達20%但具有重大影響力者，採權益法評價。

在權益法下，原始取得時係依成本認列，投資成本包含交易之成本。投資關聯企業之帳面金額包括原始投資時所辨認之商譽，減除任何累計減損損失。

財務報告包括自具有重大影響力之日起至喪失重大影響力之日止，於進行與本公司會計政策一致性之調整後，本公司依權益比例認列各該投資關聯企業之損益及其他綜合損益之金額。當關聯企業發生非損益及其他綜合損益之權益變動且不影響本公司對其之持股比例時，本公司將歸屬於本公司可享有關聯企業份額下之權益變動按持股比例認列為資本公積。

本公司與關聯企業間之交易所產生之未實現利益，已在本公司對該被投資公司之權益範圍內予以消除。未實現損失之消除方法與未實現利益相同，但僅限於未有減損證據之情況下所產生。

當本公司依比例應認列關聯企業之損失份額等於或超過其在關聯企業之權益時，即停止認列其損失，而僅於發生法定義務、推定義務或已代該被投資公司支付款項之範圍內，認列額外之損失及相關負債。

關聯企業增發新股時，若公司未按比例認購或取得，致使投資比例發生變動但仍對其有重大影響，該股權淨值變動之增減數係調整「資本公積」及「採用權益法之投資」。

## (八)投資性不動產

投資性不動產係指持有供賺取租金或資產增值或二者兼具，而非供正常營業出售、用於生產、提供商品或勞務或作為行政管理目的之不動產。投資性不動產原始認列時以成本衡量，後續衡量亦按成本模式處理，於原始認列後以可折舊金額計算提列折舊費用，其折舊方法、耐用年限及殘值比照不動產及設備規定。成本包含可直接歸屬於取得投資性不動產之費用，為使投資性不動產達到可使用狀態之任何可直接歸屬之其他成本及借款資本化成本。

當投資性不動產用途變更而重分類為不動產及設備時，以變更新用途時之帳面金額予以重分類。

## (九)再保險合約資產

本公司為分散巨額風險，爰依業務需要及中華民國保險法規、保險業辦理再保險分出分入及其他危險分散機制管理辦法及其他相關法規辦理再保險業務。

本公司對再保險人之權利包括分出未滿期保費準備、分出賠款準備、應攤回再保賠款與給付及淨應收再保往來款項，應攤賠款項之估計方式係與估計保單相關理賠負債時所採用之方式一致。



## 臺銀人壽保險股份有限公司財務報告附註(續)

再保險分出入之應收款及應付款不得互抵，惟合約雙方具有法定之抵銷權利時且意圖以淨額交割或同時交割者，宜互抵以淨額列示。

本公司定期評估再保險淨權利，就存在客觀證據顯示再保險原始認列後所發生之事件，將導致本公司可能無法收回合約條款規定之所有應收金額，且上述事件對可從再保險人收回金額之影響得以可靠衡量時，本公司就可回收金額低於前揭權利之帳面價值部份認列減損損失，並列於營業費用項下。

另，針對再保險合約之分類，本公司評估其是否移轉顯著保險風險予再保險人，若再保險合約未移轉顯著保險風險時，則該合約以存款會計認列衡量之，因持有該再保險合約所收取或支付之對價認列為金融負債或金融資產，而非收益或費損。

於分出日或資產負債表日屬「保險業辦理再保險分出分入及其他危險分散機制管理辦法」規定之未適格再保險分出業務，本公司應依「保險業未適格再保險準備金提存方式」於監理報表提存並於財務報表揭露說明。本公司目前並無未適格再保分出業務。

### (十)保險合約

本公司歸類為保險合約者，係指本公司接受另一方(保單持有人)之顯著保險風險移轉，而同意於未來某特定不確定事件(保險事件)發生致保單持有人受有損害時給予補償之合約。保險風險係指合約持有人移轉予合約發行人之風險中非屬財務風險者。財務風險係指因特定利率、金融商品價格、商品價格、匯率、價格指數、費率指數、信用等級或信用指數或其他變數，於未來變動而產生之風險，前述變數若為非財務變數，該變數須非為合約一方所特有者。保險合約亦可能移轉部分之財務風險。

本公司對於顯著保險風險之認定，係指於任何保險事件發生時，始導致需支付重大之額外給付，但不包括缺乏商業實質之情況。於原始判斷時，符合保險合約定義者，在所有權利及義務消失或到期前，仍屬保險合約。未移轉顯著保險風險之合約則分類為具金融商品性質之保險契約，具金融商品性質之保險契約若於續後移轉顯著保險風險予本公司時，本公司將其重分類為保險合約。

保險合約及具金融商品性質之保險契約亦可再進一步依其是否具有裁量參與特性而予以分類之。裁量參與特性係指除保證給付外，尚可收取額外給付之合約權利，此類權利同時具有下列特性：

- 1.額外給付可能占合約給付總額之比率係屬重大。
- 2.依合約規定，額外給付之金額或發放時點係屬本公司之裁量權。
- 3.依合約規定，額外給付係基於下列事項之一：
  - (1)特定合約組合或特定類型合約之績效。
  - (2)本公司持有特定資產組合之投資報酬。
  - (3)本公司、基金或其他個體之損益。

## 臺銀人壽保險股份有限公司財務報告附註(續)

嵌入式衍生工具之經濟特性及風險與主契約之經濟特性及風險並非緊密關聯時，應與主契約分別認列，並以公允價值衡量該嵌入式衍生工具且將其公允價值變動列為當期損益。惟該嵌入式衍生工具若符合保險合約之定義，或整體合約係以公允價值衡量且將公允價值變動列為當期損益者，則本公司無須將該嵌入式衍生工具與該保險合約分別認列。

### (十一)不動產及設備

#### 1.認列與衡量

不動產及設備之認列及衡量係採成本模式，依成本減除累計折舊與累計減損後之金額衡量。成本包含可直接歸屬於取得資產之支出。

當不動產及設備包含不同組成部分，且相對於該項目之總成本若屬重大而採用不同之折舊率或折舊方法較為合宜時，則視為不動產及設備之單獨項目(主要組成部分)處理。

不動產及設備之處分損益，係由不動產及設備之帳面金額與處分價款之差額決定，並以淨額認列於綜合損益表之「營業外收入及支出」。

#### 2.重分類至投資性不動產

當供自用之不動產變更改用途為投資性不動產時，該項不動產應以變更改用途時之帳面金額重分類為投資性不動產。

#### 3.後續成本

若不動產及設備項目後續支出所預期產生之未來經濟效益很有可能流入本公司，且其金額能可靠衡量，則該支出認列為該項目帳面金額之一部分，被重置部分之帳面金額則予以除列。不動產及設備之日常維修成本於發生時認列為損益。

#### 4.折 舊

折舊係依資產成本減除殘值後按估計耐用年限採直線法計算，並依資產之各別重大組成部分評估，若一組成部分之耐用年限不同於資產之其他部分，則此組成部分應單獨提列折舊。折舊之提列認列為損益。

租賃資產之折舊若可合理確認本公司將於租賃期間屆滿時取得所有權，則依其耐用年限提列；其餘租賃資產係依租賃期間及其耐用年限兩者較短者提列。

土地無須提列折舊。

當期及比較期間之估計耐用年限如下：

(1)房屋及建築	55年
(2)交通及運輸設備	3~15年
(3)機器設備	2~15年
(4)其他設備	3~10年

折舊方法、耐用年限及殘值係於每個財務年度結束日加以檢視，若預期值與先前之估計不同時，於必要時適當調整，該變動按會計估計變動規定處理。



## 臺銀人壽保險股份有限公司財務報告附註(續)

### (十二)租 賃

#### 1.出租人

營業租賃之租賃收益按直線基礎於租賃期間認列為收益。因協商與安排營業租賃所產生之原始直接成本，加計至租賃資產之帳面金額，並按直線基礎於租賃期間認列為費用。為達成租賃安排而提供予承租人之誘因總利益於租賃期間內以直線法認列為租金收入之減少。

#### 2.承租人

營業租賃之租賃資產未認列於本公司之資產負債表。

營業租賃之租賃租金給付(不包括保險及維護等服務成本)依直線基礎於租賃期間認列為費用。由出租人提供為達成租賃安排之誘因總利益於租賃期間內以直線法認列為租金支出之減少。

### (十三)無形資產

本公司所購入之電腦軟體原始認列時以成本衡量。續後依減除累計攤銷及累計減損損失後之金額作為帳面價值。

攤銷時以原始取得成本為可攤銷金額，並於已達可供使用狀態開始時，於耐用年限期間以直線法攤銷。本公司所購入之電腦軟體其耐用年限為5年。

每年至少於財務年度結束日時檢視電腦軟體之殘值、攤銷期間及攤銷方法，若有變動，視為會計估計變動。

### (十四)非金融資產減損

本公司於資產負債表日就有減損跡象之資產，估計其可回收金額，就可回收金額低於帳面價值之資產，認列減損損失。商譽以外之資產，於以前年度所認列之累積減損損失，嗣後若已不存在或減少，即予迴轉，增加資產帳面價值至可回收金額，惟不超過資產在未認列減損損失下，減除應提列折舊或攤銷後之數。

### (十五)分離帳戶保險商品

本公司銷售分離帳戶保險商品，要保人所繳保費依約定方式扣除保險人各項費用，並依要保人同意或指定之投資分配方式置於專設帳簿中，專設帳簿資產之價值以評價日當日之公允價值計算，並依相關法令及國際會計準則計算淨資產價值。

依保險業財務報告編製準則規定，專設帳簿之資產及負債，不論是否由保險合約或具金融商品性質之保險契約產生者，皆分別列帳「分離帳戶保險商品資產」及「分離帳戶保險商品負債」項下；專設帳簿之收益及費用，則係指符合國際財務報導準則公報第4號保險合約定義(包括具裁量參與特性之分離帳戶保險商品)之分離帳戶保險商品之各項收益及費用總和，分別帳列「分離帳戶保險商品收益」及「分離帳戶保險商品費用」項下。

## 臺銀人壽保險股份有限公司財務報告附註(續)

## (十六)保險負債

本公司保險合約及不論是否具有裁量參與特性之金融商品，其所提存之準備金係依「保險業各種準備金提存辦法」等相關法令規定辦理之，並經金管會核可之簽證精算師簽證。除團體短期保險各項準備之提列，應以實收保險費收入與依台財保852367814號函規定計算之保險費收入孰高者為計提之基礎外，其餘各項負債準備之提列基礎說明如下。

另，本公司部分保險合約雖包含裁量參與特性及保證要素，惟本公司並未分別認列之，故將整體合約分類為負債。

## 1.未滿期保費準備

保險期間1年以下尚未屆滿之有效契約、保險期間超過1年之傷害保險及約定以1年期保險成本方式逐期計算收取費用之投資型保險與萬能保險，係依據各險未到期之危險計算並提列未滿期保費準備。

## 2.賠款準備

(1)對於保險期間1年以下之業務依下列規定提存賠款準備金：傷害保險及自民國99年1月1日起之健康保險及人壽保險，係按險別依其過去理賠經驗及費用，以損失發展三角形法計算賠款準備金，並就已報未付及未報保險賠款提存，其中已報未付保險賠款，應逐案依實際相關資料估算，按險別提存。

(2)對於投資型保險、萬能保險及保險期間超過1年之人壽保險、健康保險及年金保險業務已報未付保險賠款，逐案依實際相關資料估算，按險別提存賠款準備金。本項準備於次年度決算時收回，再按當年度實際決算資料提存之。

## 3.責任準備

人壽保險責任準備以各險報主管機關核准時之生命表及計算責任準備金之預定利率為基礎，依「保險業各種準備金提存辦法」第12條規定之修正制及各商品報主管機關核准之計算說明所記載之方式計算提列。

自民國92年保單年度起，凡保險單紅利的計算係適用台財保第800484251號函規定之紅利計算公式之有效契約，其當年度因死差損益與利差損益互相抵用而減少之紅利金額，增提列為長期有效契約之責任準備金。

為持續強化有效契約責任準備，自民國101年度起，依金管會民國101年1月19日金管保財字第10102500530號函規定，將依「保險業各種準備金提存辦法」規定計算得收回之重大事故特別準備金金額，轉入提列為「責任準備—重大事故準備收回」，並依金管會民國102年11月21日金管保財字第10202124790號函規定，自民國102年度起無須再新增提列。



## 臺銀人壽保險股份有限公司財務報告附註(續)

依金管會民國101年1月19日金管保財字第10102500530號函規定，本公司將因加值型及非加值型營業稅法第11條規定，將調整營業稅3%部分所累計至逾期放款比率低於1%時仍未沖銷之備抵呆帳或營業損失準備累計餘額，轉列於責任準備金項下。

### 4.特別準備

(1)針對保險期間1年以下之自留業務提存之特別準備分為「重大事故特別準備金」及「危險變動特別準備金」，其提存方式如下：

#### A.特別盈餘公積-重大事故特別準備：

- a.各險別依主管機關所訂之重大事故特別準備金比率提存。
- b.發生重大事故之實際自留賠款金額超過新臺幣3,000萬元之部分，就重大事故特別準備金沖減之；其沖減金額應報主管機關備查。
- c.重大事故特別準備金提存超過15年者，依簽證精算人員評估訂定並經主管機關核准之收回機制辦理。

#### B.特別盈餘公積-危險變動特別準備：

- a.各險之實際賠款扣除該險以重大事故特別準備金沖減後之餘額低於預期賠款時，就其差額之15%提存危險變動特別準備金。
- b.各險之實際賠款扣除該險以重大事故特別準備金沖減之餘額超過預期賠款時，其超過部分，得就已提存之危險變動特別準備金沖減之。如該險危險變動特別準備金不足沖減時，得由其他險別已提存之危險變動特別準備金沖減之；其所沖減之險別及金額應報主管機關備查。
- c.各險危險變動特別準備累積提存總額超過其當年度自留滿期保險費之30%時，其超過部分應依收回規定處理。

特別準備金之每年新增提存數，應依國際會計準則第12號扣除所得稅後之餘額提列於權益項下之特別盈餘公積。另依規定可沖減或收回金額，應依國際會計準則第12號扣除所得稅之餘額，得由提存於權益項下之特別盈餘公積之特別準備金沖減或收回之。

另，本公司自負債項下所收回之危險變動特別準備金稅後淨額，依台財保字第0910074195號函規定全數提列特別盈餘公積，且未經主管機關核准不得分配或為其他用途。

(2)本公司銷售分紅人壽保單，依台財保字第0910712459號函規定，應於會計年度結算時，按報主管機關備查之「分紅與不分紅人壽保險費用分攤與收入分配辦法」，核定屬於各該年度分紅人壽保單業務(分紅前)之稅前損益，提存「特別準備金-分紅保單紅利準備」，並於紅利宣告日自「特別準備金-分紅保單紅利準備」沖轉，若「特別準備金-分紅保單紅利準備」為負值時，應同時提列等額之「特別準備金-紅利風險準備」。



### 臺銀人壽保險股份有限公司財務報告附註(續)

(3)本公司依民國103年12月11日金管保壽字第10302125060號函規定，若保險商品利潤測試為負值時，應依「保險商品利潤測試為負時之相關因應措施處理作業原則」及「保險商品邊際利潤測試結果為負值之具體計算方式及預估計提之金額」計算並提列特別盈餘公積。

#### 5.保費不足準備

自民國90年度起訂定之保險期間超過1年之壽險、健康險及年金險契約，其簽發之保險費較依規定計算責任準備金之保險費為低者，應將其未經過繳費期間之保費不足部分提存為保費不足準備金。

保險期間1年以下尚未屆滿之有效契約及保險期間超過1年之傷害保險，應評估未來可能發生之賠款與費用，該評估金額如逾提存之未滿期保費及未來預期之保費收入，應就其差額按險別提存保費不足準備金。

#### 6.負債適足準備

係依照國際財務報導準則第4號規定之負債適足性測試結果，所需增提之準備屬之。

本公司之負債適足性測試係依商品類型群組(或以公司整體合約)為測試基礎，並遵守中華民國精算學會所頒布之「國際財務報導準則第4號之精算實務處理準則—合約分類及負債適足性測試」之相關規範。本測試係於每一報導期間結束日比較保險負債扣除遞延取得成本及相關無形資產後之淨帳面金額，與保險合約未來現金流量之現時估計數額，若淨帳面金額不足，則將所有不足數額一次認列於損益。

上述各項準備中，責任準備及保費不足準備係採預定利率折現計算，負債適足準備係採最佳估計之投資報酬率折現計算，餘未滿期保費準備、賠款準備及特別準備並未採折現方式計算。

#### (十七)外匯價格變動準備

本公司依「保險業各種準備金提存辦法」對所持有之國外投資資產(不含外幣收付之非投資型人身保險商品資產)，自民國101年3月1日起於負債項下提存外匯價格變動準備金(以下稱本制度)，依其規定，本公司將負債項下之各險種特別準備金之部分金額轉列為外匯價格變動準備金初始金額。其初始轉列金額最高不得超過先前之一般公認會計原則民國100年12月31日負債項下之各險種之重大事故特別準備金及危險變動特別準備金之半數。

依「人身保險業外匯價格變動準備金應注意事項」等相關規定，本項準備金之累積限額、提存與沖減方式及其他應遵循事項如下：

- 1.提存額度：當月除以國外投資總額乘以曝險比率再乘以萬分之4.2計算應提存金額外，當月有未避險外幣資產兌換利益時，應以該金額之50%提存本準備金。
- 2.沖抵額度：當月有未避險外幣資產兌換損失時，應以該金額之50%，沖抵本準備；本準備金每月月底餘額不得低於前一年底累積餘額之20%。



## 臺銀人壽保險股份有限公司財務報告附註(續)

- 3.本準備金餘額下降至前一年底累積餘額之20%且持續達3個月時，應提高第1款未避險外幣資產兌換利益之提存比率為60%，並至少使本準備金累積餘額回復至沖抵下限之2倍為止。
- 4.前述國外投資總額、曝險比率、未避險外幣資產及避險成本之定義，依人身保險業外匯價格變動準備金應注意事項第2條及第3條規定辦理。
- 5.每年應就因採用本準備金機制所節省之避險成本轉列特別盈餘公積，當年度盈餘不足轉列者，應於以後有盈餘年度補提之，所提之特別盈餘公積僅得迴轉用於盈餘轉增資或彌補虧損。
- 6.若當年度有稅後盈餘，應就該金額之10%提列特別盈餘公積，但報經主管機關核准者不在此限。

### (十八)收入認列

#### 1.保費收入之認列及保單取得成本

本公司保險合約及具裁量參與特性之金融商品，其首期及續期保費係分別於收款並完成承保手續及屆期收款時認列收入。保單取得成本如佣金費用等，於保險契約生效時，認列為當期費用。

屬分離帳戶保險商品且被分類為無裁量參與特性之金融商品，其所收取之保險費金額，除屬於保險組成要素之金額應認列為保費收入外，餘扣除前置費用或投資管理服務費等收入後之餘額，全數於資產負債表上認列為分離帳戶保險商品負債。服務費於收取時認列為收入，惟本公司對所收取之服務費負有提供未來服務之義務時(例如前置費用)，則將該服務費收入予以遞延至服務提供時，帳列「遞延手續費收入」項下，依服務提供期間之經過比例，按直線法逐期攤銷，其攤銷數帳列「手續費收入」項下。另，該等保單因投資管理服務而支付之增額交易成本包括佣金費用及業績成本等支出，並配合遞延手續費收入之認列而予以遞延認列者，帳列「遞延取得成本」項下，並與遞延手續費收入科目配合，依服務提供期間之經過比例，按直線法逐期攤銷，其攤銷數帳列「其他營業成本」項下。本公司根據人壽保險業會計制度範本所提及之認列原則及計算方式，依商品之設計及比較所收取之手續費收入與所發生之服務成本作為判斷是否須認列遞延手續費收入及遞延取得成本之依據。

#### 2.利息收入

銀行存款、放款及債券投資之利息收入係按應計基礎估列，其中催收款對內停止計息者俟收現時始予認列收入。

#### 3.租金收入

投資性不動產產生之租金收益於租賃期間按直線法認列，所給與之租賃誘因視為全部租賃收益之一部分，於租賃期間內以直線法認列為租金收入之減少。

## 臺銀人壽保險股份有限公司財務報告附註(續)

## (十九)員工福利

## 1.確定提撥計畫

確定提撥退休金計畫之提撥義務係於員工提供勞務期間內認列為損益項下之員工福利費用。

## 2.確定福利計畫

非屬確定提撥計畫之退職福利計畫為確定福利計畫。本公司在確定福利退休金計畫下之淨義務係分別針對各項福利計畫以員工當期或過去服務所賺得之未來福利金額折算為現值計算。任何未認列之前期服務成本及各項計畫資產的公允價值均予以減除。折現率係以到期日與本公司淨義務期限接近，且計價幣別與預期支付福利金相同高品質公司債或政府公債市場殖利率於財務報導日之利率為主。

本公司淨義務每年由合格精算師以預計單位福利法精算。當計算結果對本公司有利時，認列資產係以任何未認列之前期服務成本，及未來得以從該計畫退還之資金或減少未來對該計畫之提撥等方式所可獲得經濟效益現值之總額為限。計算經濟效益現值時應考量任何適用於本公司任何計畫之最低資金提撥需求。一項效益若能在計畫期間內或計畫負債清償時實現，對本公司而言，即具有經濟效益。

當計畫內容之福利改善，因員工過去服務使福利增加之部分以直線法於福利之平均既得期間認列為損益。如福利立即既得，相關費用立即認列為損益。

淨確定福利負債(資產)之再衡量數包含(1)精算損益；(2)計畫資產報酬，但不包括包含於淨確定福利負債(資產)淨利息之金額；及(3)資產上限影響數之任何變動，但不包括包含於淨確定福利負債(資產)淨利息之金額。淨確定福利負債(資產)再衡量數認列於其他綜合損益項目下。惟本公司得選擇將該等已認列於其他綜合損益項目下之金額轉入保留盈餘或其他權益，若採用轉入其他權益者，後續期間不得重分類至損益或轉入保留盈餘，應於未來期間一致採用。本公司將確定福利計畫之再衡量數認列於保留盈餘。

本公司於縮減或清償發生時，認列確定福利計畫之縮減或清償損益。縮減或清償損益包括任何計畫資產公允價值之變動、確定福利義務現值之變動、任何先前未認列之相關精算損益及前期服務成本。

期中期間之退休金係採用前一財務年度結束日依精算決定退休金成本率，以年初至當期期末為基礎計算，並針對該結束日後之重大市場波動，及重大縮減、清償或其他重大一次性事項加以調整。

本公司確定福利退休金之計畫資產與淨義務採淨額表達，認列於員工福利負債準備。



## 臺銀人壽保險股份有限公司財務報告附註(續)

### (1) 退休、撫卹及資遣

本公司編制內職員之退休、撫卹及資遣，係依據「財政部所屬國營金融保險事業人員退休撫卹及資遣辦法」辦理，有關職員退休金之給與，係依第41條之1規定，於指定適用勞基法(民國86年5月1日)前之工作年資，依第9條規定按月依職員薪點之不同，分別提撥薪資4%~8.5%之公提儲金(確定提撥)，適用勞基法後，停止提撥公提儲金，原提存之公提儲金予以保留；於適用勞基法後之工作年資，依勞基法有關規定計算；於退休時，由退休基金及公提儲金支付。另工員退休金之給與，適用勞基法(民國86年4月30日)以前之工作年資，依「行政院事務管理規則」辦理；於適用勞基法後之工作年資，依勞基法有關規定計算，按月依工員薪資一定比率提撥入「勞工退休準備金專戶」，以供支付工員退休金之用。

依「勞工退休基金收支保管及運用辦法」規定，「勞工退休準備金專戶」內有關基金之運用，其每年決算分配最低收益，不得低於依當地銀行二年定期存款利率計算之收益。勞工退休基金資產運用之資料包括臺灣銀行提供基金提撥及收益率，以及中華民國勞動部網站公布基金資產配置等資訊，請參考中華民國勞動部網站。

### (2) 員工優惠存款

- A. 本公司提供民國97年1月1日以前到職之員工優惠存款，其類型包括支付現職員工定額優惠存款以及支付退休員工及現職員工退休後定額優惠存款。該等優惠存款之利率與市場利率之差異，係屬於員工福利之範疇。
- B. 本公司支付現職員工優惠存款之部份，係依應計基礎每月計息，該等優惠存款之利率與市場利率之差額，認列為當期損益；本公司與員工約定之退休後優惠存款利率超過一般市場利率所產生之超額利息，依保險業財務報告編製準則規定，於員工退休時，即適用國際會計準則第19號「員工福利」規定，相關精算假設依金管會金管銀法字第10110000850號令辦理；當期實際支付數如與所估計退職後福利義務之衡量結果產生差異時，仍視為會計估計變動，並於變動當期認列於損益。

### 臺銀人壽保險股份有限公司財務報告附註(續)

#### (3)公保超額年金福利計劃

依民國104年5月29日施行之公教保險法(公保法)及財政部民國104年10月14日退一字第10440257582號函之修正規定，本公司未適用優惠存款制度之職員依法退休(職)、資遣時，如符合公保法第16條及第18條所定條件者，得支領養老年金給付。請領養老年金給付者，其每月退休(職)給與，加計每月可領養老年金給付之總和，最高不得超過其最後在職加保投保俸(薪)額二倍之80%(退休年金給與上限)，且每月可領養老年金給付，其保險年資每滿一年之給付率低於基本年金率(0.75%)時，按基本年金率計給；超過上限年金率(1.3%)時，按上限年金率計給。

依公保法第17條規定計得之每月可領養老年金給付中，屬於超過基本年金率計得之金額(超額年金)，由承保機關(臺灣銀行公教保險部)依公保法審定後，通知負擔財務責任之最後服務機關(構)(即本公司)按月支給被保險人。

#### (4)其他退休員工福利

A.包含三節照護金。

B.係屬確定福利計畫，按獨立精算師使用預計單位福利法決定其確定福利義務之現值及相關當期服務成本；確定福利義務之現值，係以報導期間結束日公債(其幣別與到期日應與確定福利義務之幣別與預計到期日一致)之市場殖利率以折現預計未來現金流量。

#### 3.短期員工福利

短期員工福利義務以未折現之基礎衡量，且於提供相關服務時認列為費用。

#### (二十)所得稅

本公司依金融控股公司法第49條規定，自民國98年度營利事業所得稅結算申報開始採用連結稅制，以臺灣金融控股股份有限公司為納稅義務人，依所得稅法相關規定合併辦理營利事業所得稅結算申報。採連結稅制合併申報營利事業所得稅時，本公司仍先按個別申報之狀況依國際會計準則公報第12號「所得稅」規定處理。

本公司為財政部所屬國營事業，其營利事業所得稅之計課應以審計機關審定數為準。另，依財政部民國91年10月30日台財稅第910456521號函規定，本公司與合併申報之母公司臺灣金控為政府機關百分之百持有，故免計算未分配盈餘申報。

所得稅費用包括當期及遞延所得稅。除與企業合併、直接認列於權益或其他綜合損益之項目相關者外，當期所得稅及遞延所得稅應認列於損益。

當期所得稅包括當年度課稅所得(損失)按報導日之法定稅率或實質性立法稅率計算之預計應付所得稅或應收退稅款，及任何對以前年度應付所得稅的調整。



## 臺銀人壽保險股份有限公司財務報告附註(續)

遞延所得稅係依據資產及負債之帳面價值與課稅基礎之差異予以認列；遞延所得稅負債係依據應課稅暫時性差異未來期間應納所得稅額認列；遞延所得稅資產則依可減除暫時性差異、虧損扣除、及投資抵減之未來期間可回收所得稅額認列。遞延所得稅資產及負債僅於當期所得稅資產及負債之抵銷具有法定執行權，且其屬同一納稅主體並由相同稅捐機關課徵時為限；或是屬不同納稅主體，惟其意圖以淨額結清當期所得稅負債及資產，或其所得稅負債及資產將同時實現者，方可予以互抵。

當期及遞延所得稅應依據報導期間結束日已頒布或實質上已頒布之稅率及依預計迴轉年度之適用稅率計算之。

本公司於每個報導期間結束日檢視遞延所得稅資產之帳面金額。若已非很有可能具有足夠的課稅所得提供遞延所得稅資產之一部或全部之利益實現，針對無法實現之部分應減少遞延所得稅資產之帳面金額。原已調減之金額若已很有可能具有足夠的課稅所得，於其可能實現之範圍內，應予以迴轉。

### (廿一)每股盈餘

本公司列示歸屬於本公司普通股權益持有人之基本每股盈餘。本公司基本每股盈餘係以歸屬於本公司普通股權益持有人之損益，除以當期加權平均流通在外普通股股數計算之。

### (廿二)部門資訊

本公司營運部門資訊與提供給營運決策者之內部管理報告採一致之方式報導。營運決策者負責分配資源予營運部門並評估其績效。

### (廿三)託辦往來

本公司依據軍人保險條例規定，受託代辦軍人保險業務，有關軍保經費收支及帳務處理係依軍人保險會計作業規定辦理，本公司僅以「託辦往來」科目用以對照聯繫；代辦軍人保險業務收取之手續費帳列手續費收入，委託其他金融機構或軍方機構代收保費及代發保險給付等所需之代辦手續費帳列手續費用，軍保經費由國防部委託本公司負責保管、運用，本公司按軍人保險業務手冊之規定支付利息，帳列利息費用。

## 五、重大會計判斷、估計及假設不確定性之主要來源

管理階層依金管會認可之國際財務報導準則編製本財務報告時，必須作出判斷、估計及假設，其將對會計政策之採用及資產、負債、收益及費用之報導金額有所影響。實際結果可能與估計存有差異。

管理階層持續檢視估計及基本假設，會計估計變動於變動期間及受影響之未來期間予以認列。

下列資產及負債帳面價值之決定係受會計估計及判斷之影響，且對本財務季報告已認列金額有重大影響，實際結果可能會因所採取之會計估計和專業判斷之變化，而與以下內容有重大差異。

## 臺銀人壽保險股份有限公司財務報告附註(續)

## (一)金融工具公允價值評估

本公司持有若干市場並不活絡之金融商品投資，包括無活絡市場報價之金融商品投資，以及市場因市況(例如市場流動性不高)而不再活絡之金融商品投資。當市場不活絡時，通常沒有或僅有少數可觀察之市場數據可供估算衡量金融商品投資之公允價值。決定一項金融商品投資是否存在活絡市場需要管理階層進行判斷。

若本公司某項金融商品投資的市場並不活絡或從事衍生性金融商品交易，其公允價值係採用評價技術決定。本公司透過利用獨立第三方(如經紀商或評價服務)的報價或使用內部開發的評價模型，以決定該些金融商品投資之公允價值。當價格可自獨立來源公開獲取時，會予以優先採用。但整體而言，會選擇評價來源及/或評價方法，以獲得一種公允價值之決定方法，而該方法可以反應資產負債表日市場參與雙方據以進行常規交易之價格。評價方法包括使用近期公平進行之交易、參照其他基本相同的工具、折現現金流量分析等，亦可能包括與各個變數(如信用風險及利率)相關之若干假設。使用不同之評價技術或參數假設可能導致公允價值估算結果存有重大差異。

本公司在衡量其資產和負債時，盡可能使用市場可觀察之輸入值。公允價值之等級係以評價技術使用之輸入值為依據歸類，若發生公允價值各等級間之移轉事項或情況，本公司係於報導期間結束日認列該移轉。衡量公允價值所採用假設之相關資訊，請詳附註六(廿二)金融工具公允價值之等級資訊之說明。

## (二)金融資產減損評估

## 1.備供出售證券

考量備供出售證券是否存有減損跡象，需要管理階層進行判斷。本公司考量之因素包括金融商品投資之公允價值大幅下跌或持續下跌、發行人或債務人之重大財務困難、違約、債務人將進入破產或其他財務重整之可能性大增等因素綜合評估。

## 2.以攤銷後成本衡量之金融資產

本公司於決定是否認列減損損失時，主要係判斷是否有任何客觀證據顯示可能產生減損。前述客觀證據通常包括下列資訊：

- (1)發行人或債務人發生顯著財務困難。
- (2)發行人已發生違約之情事，例如支付利息或清償本金發生違約或逾期。
- (3)債權人因經濟或法律因素考量，對發生財務困難之債務人讓步。
- (4)債務人很有可能倒閉或進行其他財務重整。
- (5)由發行人財務困難而使該金融資產無法在活絡市場中繼續交易。
- (6)發行人因技術、市場、經濟或法令等因素之不利改變，重大影響其經營環境，使權益證券之持有人可能無法收回投資成本。
- (7)權益證券之公允價值發生大幅或持久性之下跌。



## 臺銀人壽保險股份有限公司財務報告附註(續)

分析預期現金流量時，管理階層之估計係基於具類似信用風險特徵資產之過去損失經驗。本公司定期複核預期現金流量金額與時點之方法與假設，以減少預估與實際損失金額之差異。

評估任何金融商品投資資產之減損時所存在之固有風險包括：市場實際結果有別於預期；事實及情況在未來可能有所變化且與原先之估計及假設不一致；或本公司以後可能會因情況改變而決定出售相關資產。

### (三)保險負債及具金融商品性質之保險契約準備

本公司於衡量保險負債時，係依據「保險業各種準備金提存辦法」。

壽險責任準備之計提採用鎖定成本(lock-in)假設，亦即按發單當時的準備金提存利率計提之，並未依現時市場利率提存準備金。

未滿期保費準備係依各險別未到期之危險計算之，而準備金提存方式係由精算人員依各險別特性決定之。

賠款準備中係以損失三角形法估列之。其主要假設為損失發展因子及預期賠款率，從而得出最終賠付成本。各險之損失發展因子及預期賠款率係以本公司之歷史賠款經驗為基礎，並考慮費率、理賠管理等公司政策之調整。

負債適足準備之估算係遵守中華民國精算學會所頒布之「國際財務報導準則第4號之精算實務處理準則—合約分類及負債適足性測試」之規範。本公司評估負債適足準備時，對於保險合約未來現金流量之現時估計數，係依據本公司對於未來保險給付、保費收入及相關費用等之合理估計，請詳附註六(十三)之說明。

上述負債評估過程中所運用之專業判斷將會影響財務報表中有關保險負債淨變動、具金融商品性質之保險契約準備淨變動，以及保險負債及具金融商品性質之保險契約準備之認列金額。

另，除上述對本財務報告已認列金額有重大影響外，尚有以下之會計政策涉及重大判斷：

#### (一)保險合約之分類與顯著保險風險移轉測試

本公司須就所簽發之保險單辨識是否承擔保險風險及其他風險等組成要素，並判斷該等合約組成要素是否能夠予以分拆並單獨計算，判斷結果將影響保險合約之分類。此外，本公司尚須就所簽發之保險單是否具有移轉保險風險、保險風險之移轉是否具有商業實質，以及所移轉之保險風險是否具重大性作出重大判斷，並進行顯著保險風險移轉測試，該等判斷結果將影響保險合約之分類。

保險合約組成要素之辨識與分拆及保險合約之分類，影響本公司之收入認列、負債衡量與財務報表之表達。



## 臺銀人壽保險股份有限公司財務報告附註(續)

## (二)再保險準備資產

包括分出未滿期保費準備及分出賠款準備。本公司係依保險業各種準備金提存辦法、人身保險業辦理認列分出責任準備之再保險業務應注意事項(原人身保險業辦理分出保險期間超過一年之人身保險業務得於資產負債表認列分出責任準備之再保險業務應注意事項)等規定予以估算。

其中各項再保險準備資產之計算，係由精算人員依據精算原理及對相關假設之合理估計，包括各險別特性、歷史賠款攤回經驗、損失發展因子、預期賠款率、及未來現金流量現時估計數等精算假設而估算，上述評估過程中所運用之專業判斷將會影響財務報表中有關保險負債淨變動以及再保險準備資產之認列金額。

## (三)確定福利計畫之退職後福利

退職福利義務之現值係以數種假設(包括金管會之折現率至少為4%，存入資金報酬率2%，退休金存款提領率至少不低於1%，優惠存款制度可能變動之機率設定為50%)之精算結果為基礎。這些假設中任何變動將影響退職福利義務之帳面價值。

決定退休金淨成本(收入)之假設包含貼現率。本公司於每年期末決定適當貼現率，並以該利率計算預估支付退職福利義務所須之未來現金流出現值。為決定適當之貼現率，本公司須考量高品質公司債或政府公債之利率，該公司債或政府公債之幣別與退職福利支付之幣別相同，且其到期日期間應與相關退休金負債期間相符。

其他退職福利義務之重大假設部分係考量前一財務年度結束日後是否發生重大事項及現行市場狀況，請詳附註六(十六)。

## (四)所得稅費用及遞延所得稅資產及負債

本公司於中華民國須繳納所得稅，部分交易及計算由於稅務機關與本公司認定可能產生差異，導致所得稅額具有不確定性。本公司依據該交易及計算是否可能產生額外稅負之評估，認列相關所得稅及遞延所得稅項目。若該等項目之最終課稅結果與原認列金額存有差異，則該差異將影響對所得稅及遞延所得稅項目之認列。

遞延所得稅資產之可回收性評估係依據未來年度獲利能力之評估。若續後獲利能力之估計假設改變，則本公司將相對調整遞延所得稅資產之認列金額。

## 六、重要會計項目之說明

## (一)現金及約當現金

	<u>106.12.31</u>	<u>105.12.31</u>
支票存款	\$ 217,066	226,961
活期存款	8,730,180	8,617,843
定期存款	10,500,000	3,000,000
外幣存款	7,975,605	9,358,646
附賣回票券及債券投資	<u>14,503,858</u>	<u>3,548,596</u>
現金及約當現金	<u>\$ 41,926,709</u>	<u>24,752,046</u>



## 臺銀人壽保險股份有限公司財務報告附註(續)

### (二)應收款項

	<u>106.12.31</u>	<u>105.12.31</u>
應收票據	\$ 27,139	40,228
應收利息	1,775,115	2,075,503
應收收益	2	-
應收證券款	142,224	8,419
其他應收款	49,774	37,553
減：備抵呆帳	<u>(18,238)</u>	<u>(9,096)</u>
	<u>\$ 1,976,016</u>	<u>2,152,607</u>

### (三)金融工具

#### 1.投 資

本公司民國106年及105年12月31日持有之各類金融資產明細如下：

#### (1)透過損益按公允價值衡量之金融資產

	<u>106.12.31</u>	<u>105.12.31</u>
指數型股票基金	\$ -	312,260
評價調整		
指數型股票基金	-	1,883
遠期外匯	232,372	176,629
換匯合約	1,126,036	8,844
換匯換利	<u>53,922</u>	<u>3,476</u>
合 計	<u>\$ 1,412,330</u>	<u>503,092</u>

本公司持有之透過損益按公允價值衡量之金融資產未有提供擔保之情事。

#### (2)透過損益按公允價值衡量之金融負債

	<u>106.12.31</u>	<u>105.12.31</u>
遠期外匯	\$ 116,441	114,706
換匯合約	-	1,015,871
換匯換利	<u>-</u>	<u>19,560</u>
合 計	<u>\$ 116,441</u>	<u>1,150,137</u>

## 臺銀人壽保險股份有限公司財務報告附註(續)

## (3)備供出售金融資產

	<u>106.12.31</u>	<u>105.12.31</u>
國內上市(櫃)股票	\$ 17,072,235	17,499,970
國內指數型股票基金	1,278,230	521,060
國內受益憑證	5,002,710	5,613,337
國外股票	718,670	1,368,453
國外指數型股票基金	2,772,498	4,694,306
國外基金	3,688,014	4,679,420
國內不動產信託投資	831,735	932,056
債券投資－國內公司債	201,900	203,650
債券投資－國內金融債	2,350,000	3,250,000
債券投資－國外債券	-	1,122,532
	<u>33,915,992</u>	<u>39,884,784</u>
加：評價調整	(4,396,155)	(6,390,541)
合計	<u>\$ 29,519,837</u>	<u>33,494,243</u>

本公司持有之備供出售金融資產並未有供作為擔保之情事。

## (4)無活絡市場之債務工具投資

	<u>106.12.31</u>	<u>105.12.31</u>
債券投資－國內債券	\$ 8,400,000	2,200,000
債券投資－國外債券	16,941,974	25,023,295
合計	<u>\$ 25,341,974</u>	<u>27,223,295</u>

本公司持有之無活絡市場之債務工具投資並未有提供作為擔保之情事。

## (5)持有至到期日金融資產

	<u>106.12.31</u>	<u>105.12.31</u>
國內公司債	\$ 14,144,139	17,791,183
國內金融債	19,005,128	23,911,813
國內政府公債	24,084,211	35,216,427
國外債券	167,870,855	140,584,792
合計	<u>\$ 225,104,333</u>	<u>217,504,215</u>

A.本公司持有至到期日金融資產並未有提供作為擔保之情事。

B.本公司對於所持有之持有至到期日金融資產，因軍人保險條例修正，為配合未來國防部收回軍人保險資金之需求，及因用於法定風險性資本目的之投資標的之風險權重顯著增加而處分部分持有至到期金融資產，處分帳面價值及產生之處分利益如下：

	<u>106年度</u>	<u>105年度</u>
帳面價值	\$ 16,215,457	3,611,479
已實現利益	486,380	242,198



## 臺銀人壽保險股份有限公司財務報告附註(續)

另本公司依據國際會計準則第39號第9段之規定，計算於民國106年及105年度處分持有至到期日投資金額佔民國105年及104年12月31日餘額之百分比分別為7.46%及1.93%。

### (6)其他金融資產－淨額

	<b>106.12.31</b>	<b>105.12.31</b>
定期存款	\$ <u>1,890,400</u>	<u>14,550,000</u>

### 2.非避險之衍生工具

本公司從事衍生金融工具交易係用以規避因營業、融資及投資活動所曝露之匯率與利率風險，民國106年及105年12月31日，因未適用避險會計列報為持有供交易之金融資產(負債)之衍生工具明細如下：

	<b>106.12.31</b>		<b>105.12.31</b>	
	帳面價值	名目本金	帳面價值	名目本金
金融資產(負債)				
遠期外匯合約	\$ 115,931	29,313,490	61,923	22,188,832
匯率交換合約	1,126,036	106,712,756	(1,007,027)	93,045,559
換匯換利合約	53,922	646,600	(16,084)	1,271,600
合計	\$ <u>1,295,889</u>	<u>136,672,846</u>	<u>(961,188)</u>	<u>116,505,991</u>

3.有關金融工具之公允價值資訊及市場風險、信用風險與流動性風險管理資訊，請分別詳附註六(廿二)及(廿三)。

### (四)採用權益法之投資

本公司於報導日採用權益法之投資列示如下：

	<b>106.12.31</b>	<b>105.12.31</b>
關聯企業	\$ <u>6,306,531</u>	<u>6,104,898</u>

#### 1.關聯企業

本公司採用權益法之關聯企業屬個別不重大者，其彙總財務資訊如下，該等財務資訊係於本公司之財務報告中所包含之金額：

	<b>被投資公司名稱</b>	
	<b>106.12.31</b>	<b>105.12.31</b>
華南金融控股(股)公司	\$ <u>6,306,531</u>	<u>6,104,898</u>
	<b>106年度</b>	<b>105年度</b>
歸屬於本公司之份額：		
繼續營業單位本期淨利	\$ 461,586	541,093
其他綜合損益	23,029	(74,183)
綜合損益總額	\$ <u>484,615</u>	<u>466,910</u>

本公司採權益法評價之被投資公司華南金融控股(股)公司之財務報表係由其他會計師查核，於民國106年度及105年度對該被投資公司認列之投資收益分別為461,586千元及541,093千元。

## 臺銀人壽保險股份有限公司財務報告附註(續)

## 2.擔保

截至民國106年及105年12月31日，本公司採用權益法之投資均未有提供作質押擔保之情形。

## (五)投資性不動產

1.本公司民國106年度及105年度之投資性不動產之成本、折舊及減損之變動明細如下：

	土地及改良物	房屋及建築	總計
成本或認定成本：			
民國106年1月1日餘額	\$ 5,085,829	2,897,101	7,982,930
增 添	154,223	287,817	442,040
民國106年12月31日餘額	<u>\$ 5,240,052</u>	<u>3,184,918</u>	<u>8,424,970</u>
自不動產、廠房及設備轉入	\$ 12,902	4,803	17,705
民國105年12月31日餘額(即 期初餘額)	<u>\$ 5,085,829</u>	<u>2,897,101</u>	<u>7,982,930</u>
折舊及減損損失：			
民國106年1月1日餘額	\$ -	421,101	421,101
本年度折舊	-	72,403	72,403
民國106年12月31日餘額	<u>\$ -</u>	<u>493,504</u>	<u>493,504</u>
民國105年1月1日餘額	\$ -	348,647	348,647
本年度折舊	-	71,254	71,254
自不動產、廠房及設備轉入	-	1,200	1,200
民國105年12月31日餘額	<u>\$ -</u>	<u>421,101</u>	<u>421,101</u>
帳面金額：			
民國106年12月31日	<u>\$ 5,240,052</u>	<u>2,691,414</u>	<u>7,931,466</u>
民國105年1月1日	<u>\$ 5,072,927</u>	<u>2,543,651</u>	<u>7,616,578</u>
民國105年12月31日	<u>\$ 5,085,829</u>	<u>2,476,000</u>	<u>7,561,829</u>

2.本公司以營業租賃出租投資性不動產所產生之租金收入及直接營運費用明細如下：

地 區	106年度	105年度
租金收入	<u>\$ 262,564</u>	<u>270,724</u>
當期產生租金收入之投資性不動產之直接營運費用(包括維修及保養費用)	<u>\$ 113,511</u>	<u>110,459</u>

3.本公司所持有之投資性不動產公允價值如下：

	106.12.31	105.12.31
投資性不動產公允價值	<u>\$ 10,587,689</u>	<u>10,124,698</u>



## 臺銀人壽保險股份有限公司財務報告附註(續)

本公司之投資性不動產之公允價值係委由非關係人之獨立評價人員（具備經認可之相關專業資格，並對所評估之投資性不動產之區位及類型於近期內有相關經驗）之評價為基礎。估價方法係依據比較法、收益法及成本法等，比較鄰近地區相似條件之不動產市場價值，並考量出租該不動產預期收益，以決定不動產之價值，其使用之收益資本化率參數整理如下：

收益資本化率	<u>106.12.31</u>	<u>105.12.31</u>
	約0.84%~3.39%	約0.16%~2.23%

4.截至民國106年及105年12月31日，本公司之投資性不動產均未有提供作抵押擔保之情形。

### (六)放款

	<u>106.12.31</u>	<u>105.12.31</u>
壽險貸款	\$ 4,693,880	4,658,584
墊繳保費	1,029,186	1,017,661
擔保放款(含催收款項)	<u>3,966,757</u>	<u>4,764,716</u>
小計	9,689,823	10,440,961
減：備抵呆帳	<u>(61,059)</u>	<u>(72,806)</u>
	<u>\$ 9,628,764</u>	<u>10,368,155</u>

- 壽險貸款係以本公司簽發之人壽保險單為質押之放款。
- 墊繳保費係為要保人得於要保書或繳費寬限期間終了前以書面聲明，第二期以後之分期保險費超過寬限期間仍未交付者，公司應以本契約當時之保單價值準備金(如有保單借款者，以扣險其借款本息後之餘額)自動墊繳其應繳之保險費及利息，使本契約繼續有效，但要保人亦得於次墊繳日前以書面通知本公司停止保險費之自動墊繳。
- 擔保放款

	<u>106.12.31</u>	<u>105.12.31</u>
中期擔保放款	\$ 1,360,383	1,725,383
長期擔保放款	2,581,954	3,015,904
減：備抵呆帳	<u>(58,706)</u>	<u>(70,463)</u>
小計	<u>3,883,631</u>	<u>4,670,824</u>
催收款項	24,420	23,429
減：備抵呆帳	<u>(2,353)</u>	<u>(2,343)</u>
小計	<u>22,067</u>	<u>21,086</u>
	<u>\$ 3,905,698</u>	<u>4,691,910</u>

擔保放款係以不動產為抵押之放款。

臺銀人壽保險股份有限公司財務報告附註(續)

(七)備抵呆帳

本公司應收款項、擔保放款及催收款項減損所提列之呆帳變動分析資訊如下：

	106年度			
	應收款	放款	催收款	合計
期初餘額	\$ 9,096	70,463	2,343	81,902
本期淨提列(迴轉)	9,228	(11,757)	(1,491)	(4,020)
收回呆帳	-	-	1,501	1,501
轉銷呆帳	(86)	-	-	(86)
期末餘額	<u>\$ 18,238</u>	<u>58,706</u>	<u>2,353</u>	<u>79,297</u>

	105年度			
	應收款	放款	催收款	合計
期初餘額	\$ 636	89,063	2,356	92,055
本期淨提列(迴轉)	8,460	(18,600)	(1,548)	(11,688)
收回呆帳	-	-	1,535	1,535
期末餘額	<u>\$ 9,096</u>	<u>70,463</u>	<u>2,343</u>	<u>81,902</u>

備抵呆帳期末餘額明細如下：

	106.12.31	105.12.31
應收款項	\$ 18,238	9,096
放款	61,059	72,806
合計	<u>\$ 79,297</u>	<u>81,902</u>

(八)再保險合約資產

截至民國106年及105年12月31日止，再保險合約資產其明細如下：

	106.12.31	105.12.31
應攤回再保賠款與給付	\$ -	3,382
應收再保往來款項	-	84
小計	-	3,466
再保險準備資產：		
分出未滿期保費準備	9,895	11,315
分出賠款準備	230	3,927
小計	10,125	15,242
合計	<u>\$ 10,125</u>	<u>18,708</u>



## 臺銀人壽保險股份有限公司財務報告附註(續)

### (九)不動產及設備

本公司民國106年度及105年度不動產及設備之成本、折舊及減損損失變動明細如下：

	土 地	房屋 及建築	交通及 運輸設備	機械 設備	什項 設備	租賃權 改良	在建 工程	總 計
成本或認定成本：								
民國106年1月1日餘額	\$ 579,989	459,559	17,460	94,000	24,791	5,377	2,292	1,183,468
增 添	-	-	2,577	13,547	958	-	5,270	22,352
報 廢	-	-	(146)	(6,996)	(358)	-	-	(7,500)
移轉至房屋及建築	-	7,562	-	-	-	-	(7,562)	-
民國106年12月31日餘額	\$ 579,989	467,121	19,891	100,551	25,391	5,377	-	1,198,320
民國105年1月1日餘額	\$ 592,891	464,213	17,269	80,549	24,413	5,377	-	1,184,712
增 添	-	149	191	13,451	378	-	2,292	16,461
重分類至投資性不動產	(12,902)	(4,803)	-	-	-	-	-	(17,705)
民國105年12月31日餘額	\$ 579,989	459,559	17,460	94,000	24,791	5,377	2,292	1,183,468
折舊及減損損失：								
民國106年1月1日餘額	\$ -	108,933	12,383	53,363	19,048	5,377	-	199,104
本年度折舊	-	14,328	1,139	11,331	1,168	-	-	27,966
報 廢	-	-	(123)	(5,690)	(307)	-	-	(6,120)
民國106年12月31日餘額	\$ -	123,261	13,399	59,004	19,909	5,377	-	220,950
民國105年1月1日餘額	\$ -	95,809	10,949	44,333	17,769	5,377	-	174,237
本年度折舊	-	14,324	1,434	9,030	1,279	-	-	26,067
重分類至投資性不動產	-	(1,200)	-	-	-	-	-	(1,200)
民國105年12月31日餘額	\$ -	108,933	12,383	53,363	19,048	5,377	-	199,104
帳面價值：								
民國106年12月31日	\$ 579,989	343,860	6,492	41,547	5,482	-	-	977,370
民國105年1月1日	\$ 592,891	368,404	6,320	36,216	6,644	-	-	1,010,475
民國105年12月31日	\$ 579,989	350,626	5,077	40,637	5,743	-	2,292	984,364

### (十)無形資產

本公司無形資產之成本、攤銷及減損損失明細如下：

	電腦軟體
成 本：	
民國106年1月1日餘額	\$ 39,229
單獨取得	6,511
民國106年12月31日餘額	\$ 45,740
民國105年1月1日餘額	\$ 37,346
單獨取得	1,883
民國105年12月31日餘額	\$ 39,229



臺銀人壽保險股份有限公司財務報告附註(續)

	電腦軟體
攤銷及減損損失：	
民國106年1月1日餘額	\$ 31,466
本期攤銷	<u>3,931</u>
民國106年12月31日餘額	<u>\$ 35,397</u>
民國105年1月1日餘額	\$ 27,509
本期攤銷	<u>3,957</u>
民國105年12月31日餘額	<u>\$ 31,466</u>
帳面價值：	
民國106年12月31日	<u>\$ 10,343</u>
民國105年1月1日	<u>\$ 9,837</u>
民國105年12月31日	<u>\$ 7,763</u>

(十一)分離帳戶保險商品

本公司所銷售之投資型商品，截至民國106年及105年12月31日相關科目餘額明細如下：

	106.12.31	105.12.31
分離帳戶商品資產：		
透過損益按公允價值衡量之金融資產	\$ 11,649	12,962
其他應收款	<u>285</u>	<u>285</u>
合 計	<u>\$ 11,934</u>	<u>13,247</u>
分離帳戶商品負債：		
分離帳戶保險價值準備	\$ 11,649	12,967
其他應付款	<u>285</u>	<u>280</u>
合 計	<u>\$ 11,934</u>	<u>13,247</u>
分離帳戶保險商品收益：		
保費收入	\$ 330	364
兌換損失	(107)	(37)
透過損益按公允價值衡量之金融資產利益	319	1,225
其 他	<u>961</u>	<u>-</u>
合 計	<u>\$ 1,503</u>	<u>1,552</u>



## 臺銀人壽保險股份有限公司財務報告附註(續)

	<u>106年度</u>	<u>105年度</u>
分離帳戶保險商品費用：		
保險賠款與給付	\$ 1,829	1,050
分離帳戶保險價值準備淨變動	(444)	383
管理費用	118	119
合 計	<u>\$ 1,503</u>	<u>1,552</u>

### (十二)應付款項

	<u>106.12.31</u>	<u>105.12.31</u>
應付費用	\$ 239,242	226,383
應付利息	93,422	121,260
應付佣金	128,264	213,487
應付保險及再保賠款與給付	184,099	196,762
應付再保往來款項	11,192	9,712
託辦往來	13,724,896	14,271,610
應付代收款	77,058	93,835
其他應付款	38,498	43,455
合 計	<u>\$ 14,496,671</u>	<u>15,176,504</u>

### (十三)保險負債

	<u>106.12.31</u>	<u>105.12.31</u>
未滿期保費準備	\$ 378,648	393,944
賠款準備	94,403	91,070
責任準備	329,797,142	317,976,340
特別準備	147,645	227,341
保費不足準備	3,975,837	4,930,707
合 計	<u>\$ 334,393,675</u>	<u>323,619,402</u>

## 臺銀人壽保險股份有限公司財務報告附註(續)

## 1. 未滿期保費準備及分出未滿期保費準備明細：

(1) 本公司截至民國106年及105年12月31日之未滿保費準備及分出未滿期保費準備明細如下：

	106.12.31		
	保險合約	具裁量參與特 性之金融商品	合 計
個人壽險	\$ 15,200	504	15,704
個人傷害險	62,504	-	62,504
個人健康險	120,806	-	120,806
團體險	179,587	-	179,587
投資型保險	47	-	47
合 計	<u>378,144</u>	<u>504</u>	<u>378,648</u>
減：分出未滿期保費準備			
個人壽險	948	13	961
個人傷害險	3,920	-	3,920
團體險	5,013	-	5,013
投資型保險	1	-	1
合 計	<u>9,882</u>	<u>13</u>	<u>9,895</u>
淨 額	<u>\$ 368,262</u>	<u>491</u>	<u>368,753</u>
	105.12.31		
	保險合約	具裁量參與特 性之金融商品	合 計
個人壽險	\$ 14,567	1,249	15,816
個人傷害險	66,555	-	66,555
個人健康險	119,842	-	119,842
團體險	191,683	-	191,683
投資型保險	48	-	48
合 計	<u>392,695</u>	<u>1,249</u>	<u>393,944</u>
減：分出未滿期保費準備			
個人壽險	908	33	941
個人傷害險	4,259	-	4,259
團體險	6,114	-	6,114
投資型保險	1	-	1
合 計	<u>11,282</u>	<u>33</u>	<u>11,315</u>
淨 額	<u>\$ 381,413</u>	<u>1,216</u>	<u>382,629</u>



臺銀人壽保險股份有限公司財務報告附註(續)

(2)前述未滿期保費準備及分出未滿期保費準備之變動調節如下：

	106年度		
	保險合約	具裁量參與特 性之金融商品	合 計
期初餘額	\$ 392,695	1,249	393,944
本期提存數	369,537	504	370,041
本期收回數	(384,069)	(1,249)	(385,318)
其 他	(19)	-	(19)
期末餘額	<u>378,144</u>	<u>504</u>	<u>378,648</u>
減：分出未滿期保費準備			
期初餘額－淨額	11,282	33	11,315
本期增加數	9,882	13	9,895
本期減少數	(11,282)	(33)	(11,315)
期末餘額－淨額	<u>9,882</u>	<u>13</u>	<u>9,895</u>
期末餘額	<u>\$ 368,262</u>	<u>491</u>	<u>368,753</u>
	105年度		
	保險合約	具裁量參與特 性之金融商品	合 計
期初餘額	\$ 418,195	2,235	420,430
本期提存數	378,755	1,249	380,004
本期收回數	(404,240)	(2,235)	(406,475)
其 他	(15)	-	(15)
期末餘額	<u>392,695</u>	<u>1,249</u>	<u>393,944</u>
減：分出未滿期保費準備			
期初餘額－淨額	9,295	62	9,357
本期增加數	11,282	33	11,315
本期減少數	(9,295)	(62)	(9,357)
期末餘額－淨額	<u>11,282</u>	<u>33</u>	<u>11,315</u>
期末餘額	<u>\$ 381,413</u>	<u>1,216</u>	<u>382,629</u>

## 臺銀人壽保險股份有限公司財務報告附註(續)

## 2. 賠款準備及分出賠款準備明細：

(1) 本公司截至民國106年及105年12月31日之賠款準備及分出賠款準備明細如下：

	106.12.31		
	保險合約	具裁量參與特 性之金融商品	合 計
個人壽險			
已報未付	\$ 7,246	4,265	11,511
未報未付	2,980	144	3,124
個人傷害險			
已報未付	248	-	248
未報未付	11,403	-	11,403
個人健康險			
已報未付	6,764	-	6,764
未報未付	19,350	-	19,350
團 體 險			
已報未付	1,447	-	1,447
未報未付	40,556	-	40,556
合 計	89,994	4,409	94,403
減：分出賠款準備			
個人壽險	-	6	6
個人傷害險	60	-	60
個人健康險	23	-	23
團 體 險	141	-	141
合 計	224	6	230
淨 額	\$ 89,770	4,403	94,173



臺銀人壽保險股份有限公司財務報告附註(續)

	105.12.31		
	保險合約	具裁量參與特 性之金融商品	合 計
個人壽險			
已報未付	\$ 12,817	818	13,635
未報未付	4,214	265	4,479
個人傷害險			
已報未付	163	-	163
未報未付	9,713	-	9,713
個人健康險			
已報未付	3,216	-	3,216
未報未付	17,742	-	17,742
團 體 險			
已報未付	1,925	-	1,925
未報未付	40,197	-	40,197
合 計	<u>89,987</u>	<u>1,083</u>	<u>91,070</u>
減：分出賠款準備			
個人壽險	1	37	38
個人傷害險	436	-	436
個人健康險	2,616	-	2,616
團 體 險	837	-	837
合 計	<u>3,890</u>	<u>37</u>	<u>3,927</u>
淨 額	<u>\$ 86,097</u>	<u>1,046</u>	<u>87,143</u>

(2)前述賠款準備及分出賠款準備之變動調節如下：

	106年度		
	保險合約	具裁量參與特 性之金融商品	合 計
期初餘額	\$ 89,987	1,083	91,070
本期提存數	345,488	24,269	369,757
本期收回數	(345,481)	(20,943)	(366,424)
期末餘額	<u>89,994</u>	<u>4,409</u>	<u>94,403</u>
減：分出賠款準備			
期初餘額－淨額	3,890	37	3,927
本期增加數	2,265	56	2,321
本期減少數	(5,931)	(87)	(6,018)
期末餘額－淨額	<u>224</u>	<u>6</u>	<u>230</u>
期末餘額	<u>\$ 89,770</u>	<u>4,403</u>	<u>94,173</u>

## 臺銀人壽保險股份有限公司財務報告附註(續)

	105年度		
	保險合約	具裁量參與特 性之金融商品	合 計
期初餘額	\$ 73,636	3,701	77,337
本期提存數	300,114	2,509	302,623
本期收回數	(283,763)	(5,127)	(288,890)
期末餘額	89,987	1,083	91,070
減：分出賠款準備			
期初餘額－淨額	2,053	1	2,054
本期增加數	8,582	80	8,662
本期減少數	(6,745)	(44)	(6,789)
期末餘額－淨額	3,890	37	3,927
期末餘額	<u>\$ 86,097</u>	<u>1,046</u>	<u>87,143</u>

## 3. 責任準備明細：

(1) 本公司截至民國106年及105年12月31日之責任準備明細如下：

	106.12.31		
	保險合約	具裁量參與特 性之金融商品	合 計
壽 險	\$ 266,002,628	10,935,298	276,937,926
健 康 險	7,312,089	-	7,312,089
年 金 險	47,981	44,191,077	44,239,058
重大事故準備收回轉入	2,428	-	2,428
強化準備金增提數	1,160,000	-	1,160,000
壽險責任準備－調降營業 稅3%未沖銷備抵呆帳	145,641	-	145,641
合 計	<u>\$ 274,670,767</u>	<u>55,126,375</u>	<u>329,797,142</u>

	105.12.31		
	保險合約	具裁量參與特 性之金融商品	合 計
壽 險	\$ 234,091,634	32,828,613	266,920,247
健 康 險	6,579,463	-	6,579,463
年 金 險	47,608	43,120,952	43,168,560
重大事故準備收回轉入	2,429	-	2,429
強化準備金增提數	1,160,000	-	1,160,000
壽險責任準備－調降營業 稅3%未沖銷備抵呆帳	145,641	-	145,641
合 計	<u>\$ 242,026,775</u>	<u>75,949,565</u>	<u>317,976,340</u>



臺銀人壽保險股份有限公司財務報告附註(續)

(2)前述責任準備之變動調節如下：

	106年度		
	保險合約	具裁量參與特 性之金融商品	合 計
期初餘額	\$ 242,026,775	75,949,565	317,976,340
本期提存數	48,956,351	3,374,681	52,331,032
本期收回數	(14,313,356)	(24,176,461)	(38,489,817)
退保收益	(65,824)	(21,410)	(87,234)
外幣兌換損益	(1,933,179)	-	(1,933,179)
期末餘額	<u>\$ 274,670,767</u>	<u>55,126,375</u>	<u>329,797,142</u>

	105年度		
	保險合約	具裁量參與特 性之金融商品	合 計
期初餘額	\$ 226,109,825	93,164,631	319,274,456
本期提存數	43,577,354	3,009,209	46,586,563
本期收回數	(27,047,433)	(20,199,763)	(47,247,196)
退保收益	(65,887)	(24,512)	(90,399)
外幣兌換損益	(547,084)	-	(547,084)
期末餘額	<u>\$ 242,026,775</u>	<u>75,949,565</u>	<u>317,976,340</u>

4.特別準備明細：

(1)本公司截至民國106年及105年12月31日之特別準備明細如下：

	106.12.31		
	保險合約	具裁量參與特 性之金融商品	合 計
分紅保單紅利準備	<u>\$ 147,645</u>	<u>-</u>	<u>147,645</u>

	105.12.31		
	保險合約	具裁量參與特 性之金融商品	合 計
分紅保單紅利準備	<u>\$ 227,341</u>	<u>-</u>	<u>227,341</u>



## 臺銀人壽保險股份有限公司財務報告附註(續)

(2)前述特別準備之變動調節如下：

	106年度		
	保險合約	具裁量參與特性之金融商品	合計
期初餘額	\$ 227,341	-	227,341
分紅保單紅利準備提存數	(56,527)	-	(56,527)
分紅保單紅利準備沖轉數	(23,169)	-	(23,169)
期末餘額	<u>\$ 147,645</u>	<u>-</u>	<u>147,645</u>

	105年度		
	保險合約	具裁量參與特性之金融商品	合計
期初餘額	\$ 228,097	-	228,097
分紅保單紅利準備提存數	36,678	-	36,678
分紅保單紅利準備沖轉數	(37,434)	-	(37,434)
期末餘額	<u>\$ 227,341</u>	<u>-</u>	<u>227,341</u>

5.保費不足準備明細：

(1)本公司截至民國106年及105年12月31日之保費不足準備明細如下：

	106.12.31		
	保險合約	具裁量參與特性之金融商品	合計
個人壽險	\$ 3,958,577	-	3,958,577
個人健康險	17,260	-	17,260
合計	<u>\$ 3,975,837</u>	<u>-</u>	<u>3,975,837</u>

	105.12.31		
	保險合約	具裁量參與特性之金融商品	合計
個人壽險	\$ 4,929,870	-	4,929,870
個人健康險	837	-	837
合計	<u>\$ 4,930,707</u>	<u>-</u>	<u>4,930,707</u>



臺銀人壽保險股份有限公司財務報告附註(續)

(2)前述保費不足準備之變動調節如下：

	106年度		
	保險合約	具裁量參與特 性之金融商品	合 計
期初餘額	\$ 4,930,707	-	4,930,707
本期提存數	140,562	-	140,562
本期收回數	(1,088,806)	-	(1,088,806)
外幣兌換損益	(6,626)	-	(6,626)
期末餘額	<u>\$ 3,975,837</u>	<u>-</u>	<u>3,975,837</u>

	105年度		
	保險合約	具裁量參與特 性之金融商品	合 計
期初餘額	\$ 2,683,251	-	2,683,251
本期提存數	2,427,093	-	2,427,093
本期收回數	(178,952)	-	(178,952)
外幣兌換損益	(685)	-	(685)
期末餘額	<u>\$ 4,930,707</u>	<u>-</u>	<u>4,930,707</u>

6.負債適足準備明細：

(1)本公司截至民國106年及105年12月31日之長期險負債適足準備明細如下：

保險合約及具裁量 參與特性之金融商品	106.12.31	105.12.31
責任準備	\$ 329,692,901	317,867,943
未滿期保費準備	182,152	185,382
壽險特別準備	147,645	227,341
保費不足準備	<u>3,975,837</u>	<u>4,930,707</u>
保險負債帳面價值	<u>\$ 333,998,535</u>	<u>323,211,373</u>
現金流量現時估計額	<u>\$ 288,658,617</u>	<u>278,394,562</u>

本公司因保險負債淨帳面價值，與保險合約未來現金流量之現時估計數額相比較，無淨帳面金額不足之情形，故不需提存負債適足準備。

臺銀人壽保險股份有限公司財務報告附註(續)

(2)本公司截至民國106年及105年12月31日之短期險負債適足準備明細如下：

	106.12.31	105.12.31
將來一年內之理賠及費用	\$ 90,725	87,408
將來一年內未收取之保費	1,602	2,543
小計	<u>\$ 89,123</u>	<u>84,865</u>
未滿期保費準備	<u>\$ 196,495</u>	<u>208,539</u>
負債適足準備	<u>\$ -</u>	<u>-</u>

本公司將來一年內之理賠及費用減去將來一年內未收取之保費皆小於未滿期保費準備金，故負債適足性測試適足。

分入再保險：自民國104年起，由於中央再保險股份有限公司之轉分再保險政策調整，已不再轉分再保險業務予本公司，故公司無需進行分入再保險負債適足性測試。

(3)本公司負債適足性測試方式說明如下：

	106.12.31	105.12.31
測試方法	長期險：總保費評價法 短期險(含分入再保險)：損失率法	長期險：總保費評價法 短期險(含分入再保險)：損失率法
群組	依長、短期商品別分別測試	依長、短期商品別分別測試
重要假設說明	依評價時點最近期資產配置狀況與市場無風險利率水準，採用最近期簽證精算報告(105年度簽證精算報告)公司最佳估計情境假設原則計算之投資報酬率，訂定未來各年總保費評價法之折現率假設(136年以後採持平假設)。	依評價時點最近期資產配置狀況與市場無風險利率水準，採用最近期簽證精算報告(104年度簽證精算報告)公司最佳估計情境假設原則計算之投資報酬率，訂定未來各年總保費評價法之折現率假設(135年以後採持平假設)。

(十四)外匯價格變動準備

1.避險策略及曝險情形：

本公司配合外匯價格變動準備金提列，視市場狀況及避險成本適時進行避險。

截至民國106年及105年12月31日止，外匯主要曝險為美元資產，其外匯曝險金額為新臺幣49,463,266千元及52,553,858千元。



## 臺銀人壽保險股份有限公司財務報告附註(續)

### 2. 外匯價格變動準備之變動調節：

	106年度	105年度
期初餘額	\$ 425,059	869,492
本期提存數：		
強制提存	238,515	297,894
額外提存	398,624	602,108
小計	637,139	900,002
本期收回數	(782,733)	(1,344,435)
期末餘額	<u>\$ 279,465</u>	<u>425,059</u>

### 3. 未採用本準備金機制對負債、權益、損益及每股盈餘之影響：

影響項目	未適用金額	適用金額	影響數
<b>負債及權益項目</b>			
<b>民國106年12月31日</b>			
外匯價格變動準備	\$ -	279,465	(279,465)
權益	9,584,390	9,352,434	231,956
<b>民國105年12月31日</b>			
外匯價格變動準備	-	425,059	(425,059)
權益	11,144,807	10,792,008	352,799
<b>稅後損益及每股盈餘</b>			
<b>民國106年1月至12月</b>			
稅後(損)益	\$ (3,155,006)	(3,034,163)	(120,843)
每股盈餘(虧損)	(1.40)	(1.35)	(0.05)
<b>民國105年1月至12月</b>			
稅後(損)益	(2,969,584)	(2,600,705)	(368,879)
每股盈餘(虧損)	(1.32)	(1.16)	(0.16)

### (十五) 保險合約風險之性質及範圍

#### 1. 保險合約風險管理之目標、政策及程序及方法：

##### (1) 風險管理之架構、組織及權責範圍

本公司風險管理組織架構包括董事會、風險管理委員會、風險管理部主管之直屬主管、董事會稽核室、風險管理部及各業務單位。各層級之權責歸屬如下：

##### A. 董事會

認知營運所需承擔之各項風險，確保風險管理之有效性並負整體風險管理之最終責任。

## 臺銀人壽保險股份有限公司財務報告附註(續)

## B.風險管理委員會

擬訂風險管理政策、架構、組織功能，建立質化與量化之管理標準，定期向董事會提出報告並適時向董事會反應風險管理執行情形，提出必要之改善建議。

## C.風險管理部主管之直屬主管

應負責綜理公司整體的風險管理。

## D.風險管理部

負責公司日常風險之監控、衡量及評估等執行層面之事務，其應獨立於業務單位之外行使職權。

## E.各業務單位

執行風險之辨識、衡量，回應及監控。

## F.董事會稽核室

應依據現行相關法令規章查核本公司各單位之風險管理執行狀況。

## (2)風險管理之程序及方法

- A.風險管理程序包括風險辨識、風險衡量、風險回應、風險監控及資訊溝通與文件化。將風險管理程序落實於日常業務運作中，並充分反應經營環境與業務之變化對風險的影響。
- B.業務單位應就本公司從事各相關業務所涉及之各項風險，有關其辨識、衡量及評估之方法、期間、頻率等，訂定相關之風險衡量指標，以作為該項業務管理決策、績效評估及資本管理之依據。
- C.本公司於評估及彙總風險後，對於所面臨之風險將採取適當之回應措施，回應措施包括：
  - a.風險規避：決定不從事或不進行該項業務或活動。
  - b.風險移轉：採取再保險或其他移轉方式，將全部或部分之風險轉由第三者承擔。
  - c.風險控制：採取控管措施，以降低風險發生之可能性及發生後可能產生之衝擊。
  - d.風險承擔：不採取任何措施來改變風險發生之可能性，並接受其可能產生之衝擊。
- D.建立風險監控程序，定期檢視並監控各種風險限額運用情形及其超限狀況。於超限時應提出超限處理報告及因應措施。
- E.前述風險監控與回報作業，將依本公司經營目標、曝險情況與外在環境之改變而進行檢討，包括對現有風險管理機制之有效性衡量，以及風險因子之適當性評估。



## 臺銀人壽保險股份有限公司財務報告附註(續)

### 2. 保險風險資訊

(1) 保險風險之敏感度－保險合約及具裁量參與特性之金融商品：

	106.12.31		
	假設變動	稅前損益變動	股東權益變動
死亡率	X1.1	(9,708)	(8,058)
罹病率	X1.1	(30,246)	(25,104)
解約率	X0.9	(35,312)	(29,309)
費用	X1.1	(258,148)	(214,263)
投資報酬率	(0.25)%	(805,224)	(668,336)

	105.12.31		
	假設變動	稅前損益變動	股東權益變動
死亡率	X1.1	(10,010)	(8,308)
罹病率	X1.1	(27,015)	(22,423)
解約率	X0.9	(41,279)	(34,262)
費用	X1.1	(402,307)	(333,915)
投資報酬率	(0.25)%	(787,957)	(654,005)

(2) 保險風險集中之說明

本公司並無針對定族群、年齡及性別銷售保險商品，且銷售區域遍及全臺；並為提昇保險風險管理能力，依據保險業辦理再保險分出分入及其他危險分散機制管理辦法訂定「臺銀人壽保險股份有限公司再保險風險管理計畫」，並根據該計畫詳加落實各項風險管理措施，故本公司並無保險風險集中之虞。

(3) 理賠發展趨勢

A. 直接業務損失發展趨勢

本公司截至民國106年及105年12月31日日止，過去10年度之累積理賠發展趨勢如下表：

民國106年12月31日

高外年度	發展年度										賠款準備金
	1	2	3	4	5	6	7	8	9	10	
97	165,310	213,533	216,353	221,841	221,880	221,881	221,909	221,919	221,939	221,939	-
98	160,616	202,266	207,255	208,577	208,657	208,739	208,740	208,740	208,743	208,743	-
99	150,536	200,284	207,399	208,700	208,778	208,889	208,907	208,937	208,948	208,948	11
100	158,363	203,032	210,554	211,065	211,107	211,110	211,153	211,167	211,180	211,180	27
101	174,121	224,805	228,749	229,003	229,080	229,096	229,122	229,139	229,152	229,152	56
102	184,487	240,404	246,748	247,020	247,450	247,498	247,523	247,538	247,552	247,552	102
103	194,819	238,026	245,923	248,278	248,389	248,441	248,469	248,487	248,501	248,501	223
104	194,813	243,357	248,027	250,124	250,237	250,290	250,318	250,336	250,351	250,351	2,324
105	197,945	252,559	258,915	261,361	261,483	261,534	261,560	261,577	261,590	261,590	9,031
106	202,733	256,762	262,639	265,161	265,276	265,330	265,359	265,377	265,392	265,392	62,659
											74,433
											19,970
											94,403

未報賠款準備金

加：已報未付賠款

賠款準備金餘額

臺銀人壽保險股份有限公司財務報告附註(續)

民國105年12月31日

意外年度	發展年度										賠款 準備金
	1	2	3	4	5	6	7	8	9	10	
96	425,676	532,759	547,878	549,554	550,644	550,647	550,672	550,673	550,681	550,695	-
97	165,310	213,553	216,353	221,841	221,880	221,881	221,909	221,919	221,938	221,951	13
98	160,616	202,266	207,255	208,577	208,657	208,739	208,740	208,740	208,752	208,766	26
99	150,536	200,284	207,399	208,700	208,778	208,889	208,907	208,910	208,922	208,936	29
100	158,363	203,032	210,554	211,065	211,107	211,109	211,123	211,127	211,141	211,155	46
101	174,121	224,805	228,749	229,003	229,080	229,126	229,142	229,146	229,161	229,177	97
102	184,516	240,433	246,777	247,047	247,160	247,205	247,220	247,224	247,239	247,254	207
103	194,838	238,044	245,947	247,877	247,969	248,018	248,034	248,039	248,054	248,071	2,124
104	194,813	243,357	249,119	250,932	251,028	251,078	251,095	251,100	251,115	251,133	7,776
105	197,950	251,209	257,248	259,569	259,669	259,715	259,730	259,734	259,748	259,763	61,813
本報賠款準備金及1年期以內已報未付賠款											72,131
加：超過1年期已報未付賠款											18,939
賠款準備金餘額											<u>91,070</u>

B.自留業務損失發展趨勢

本公司截至民國106年及105年12月31日止，過去10年度之累積理賠發展趨勢如下表：

民國106年12月31日

意外年度	發展年度										賠款 準備金
	1	2	3	4	5	6	7	8	9	10	
97	151,816	196,181	198,907	203,895	203,934	203,935	203,963	203,973	203,993	203,993	-
98	153,588	193,488	198,157	199,358	199,438	199,521	199,521	199,522	199,524	199,524	-
99	143,101	189,407	196,245	197,440	197,518	197,629	197,647	197,677	197,688	197,688	11
100	152,753	195,787	202,928	203,439	203,481	203,484	203,527	203,542	203,554	203,554	27
101	166,896	216,798	220,742	220,995	221,073	221,089	221,115	221,131	221,145	221,145	56
102	177,338	230,255	236,199	236,471	236,901	236,949	236,973	236,989	237,002	237,002	101
103	192,319	233,110	241,007	243,363	243,469	243,521	243,549	243,566	243,581	243,580	217
104	193,219	239,697	244,227	246,299	246,408	246,461	246,489	246,507	246,522	246,522	2,295
105	195,227	249,841	256,053	258,474	258,594	258,645	258,671	258,688	258,701	258,701	8,860
106	202,733	256,762	262,639	263,161	265,276	265,330	265,359	265,377	265,392	265,392	62,659

民國105年12月31日

意外年度	發展年度										賠款 準備金
	1	2	3	4	5	6	7	8	9	10	
96	281,376	355,445	364,533	365,509	366,428	366,431	366,456	366,457	366,465	366,479	-
97	151,816	196,181	198,907	203,895	203,934	203,935	203,963	203,973	203,992	204,005	13
98	153,588	193,488	198,157	199,358	199,438	199,521	199,521	199,521	199,534	199,547	26
99	143,101	189,407	196,245	197,440	197,518	197,629	197,647	197,650	197,662	197,676	20
100	152,753	195,787	202,928	203,439	203,481	203,483	203,497	203,501	203,515	203,529	46
101	166,896	216,798	220,742	220,995	221,073	221,119	221,134	221,138	221,153	221,169	96
102	177,367	230,284	236,228	236,498	236,603	236,648	236,663	236,667	236,681	236,697	199
103	192,337	233,129	241,031	242,942	243,031	243,079	243,096	243,100	243,115	243,132	2,101
104	193,219	239,697	245,258	247,056	247,149	247,199	247,216	247,220	247,236	247,253	7,556
105	195,632	248,019	253,893	256,194	256,292	256,337	256,353	256,357	256,370	256,386	60,754



## 臺銀人壽保險股份有限公司財務報告附註(續)

本公司針對已報及未報賠案之預計未來給付及其相關理賠處理成本提存賠款準備。該等準備之提存作業因涉及諸多不確定、估計及判斷，故存有高度之複雜性。任何估計或判斷之改變視為會計估計變動處理，其變動所造成之影響數列入當期損益。某些賠案可能會延遲通報本公司，另，估列未報賠案預計可能賠付金額時，涉及大量過去之賠付經驗及主觀判斷，因此，並無法確認資產負債表日所估列之賠款準備會與賠案最終之賠付金額相等。帳列賠款準備係依據目前現時可得之資訊估計之，然而，最終之結果可能因賠案之續後發展而偏離原始估計值。

上表係列示賠案之理賠發展趨勢，各意外年度係指賠案出險年度，橫軸則代表賠案之發展年度，每一斜線代表每一年度年底之各意外年度累積已發生賠款金額，所稱已發生賠款金額包括已決賠款，說明本公司如何隨時間經過估計各意外年度之理賠金額。影響本公司賠款準備提存數之情況與趨勢未必與未來相同，因此，預計未來賠付金額並無法經由上表之理賠發展趨勢據以決定之。

### 3. 保險合約之信用風險、流動性風險及市場風險

#### (1) 信用風險

106.12.31				
名稱	信用評等機構	評等等級	評等日期	
中再	S&P	A	102.06.10	
慕再	S&P	AA-	95.12.22	
瑞再	S&P	AA-	100.10.28	
科隆	S&P	AA+	99.02.04	
直布羅陀	S&P	A+	104.09.17	
法國再保	S&P	AA-	104.09.07	
日本第一生命	S&P	A+	103.11.26	

105.12.31				
名稱	信用評等機構	評等等級	評等日期	
中再	S&P	A	102.06.10	
慕再	S&P	AA-	95.12.22	
瑞再	S&P	AA-	100.10.28	
科隆	S&P	AA+	99.02.04	
直布羅陀	S&P	A+	104.09.17	
法國再保	S&P	AA-	104.09.07	
日本第一生命	S&P	A+	103.11.26	



臺銀人壽保險股份有限公司財務報告附註(續)

(2)流動性風險

本公司以傳統保險商品、萬能壽險保險商品、利變年金保險商品、自由分紅保險商品及外幣保單保險商品截至民國106年第4季之有效保單（並未考量新契約保費收入及期初約當現金）依公司實際經驗發生率訂定相關精算假設（包括死亡率、契約解約率、費用、佣金費用、罹病率及宣告利率等），預估未來保險負債之現金流量，分析結果未來10年內雖有資產與負債淨現金流量為負值之現象發生，但考量本公司之期初約當現金及未來新契約保費收入後，應不致發生資產負債現金流量不匹配之狀況。

截至民國106年及105年12月31日止，本公司保險合約及投資合約負債準備流動性風險之到期日分析如下：

單位：百萬元

106.12.31未折現之預期現金流出(入)			
<12個月	1~5年	>5年	合計
\$ 12,677	15,805	922,562	951,044

105.12.31未折現之預期現金流出(入)			
<12個月	1~5年	>5年	合計
\$ 8,054	24,074	878,380	910,508

(3)市場風險

保險合約之市場風險係指保險業因市場變動之因素，造成資產投報率無法達到商品設計當時之預定利率，致使保險人發生財務損失之風險，依據本公司各險種之準備金成本與本公司民國106年12月底之投資報酬率所計算而得之利差風險，經評估尚在本公司可承受之風險範圍內。

4.嵌入主保險合約之衍生性商品非以公允價值衡量時，該嵌入式衍生性商品之市場風險曝險資訊：本公司無此類保險合約。

(十六)負債準備－員工福利

	106.12.31	105.12.31
認列於資產負債表：		
確定福利計畫	\$ 568,885	557,029
公保超額年金福利計畫	45,279	33,131
三節慰問金	102	153
員工優惠存款計畫	162,081	145,331
合計	\$ 776,347	735,644



## 臺銀人壽保險股份有限公司財務報告附註(續)

### 1. 確定福利計畫

本公司確定福利義務現值與計畫資產公允價值之調節如下：

	<b>106.12.31</b>	<b>105.12.31</b>
確定福利義務之現值	\$ 958,353	877,215
計畫資產之公允價值	(182,006)	(141,571)
淨確定福利淨負債(資產)	<u>\$ 776,347</u>	<u>735,644</u>

本公司編制內職員之退休、撫卹及資遣，係依據「財政部所屬國營金融保險事業人員退休撫卹及資遣辦法」辦理，有關職員退休金之給與，係依第41條之1規定，於指定適用勞基法(民國86年5月1日)前之工作年資，依第9條規定按月依職員薪點之不同，分別提撥薪資4%~8.5%之公提儲金(確定提撥)，適用勞基法後，停止提撥公提儲金，原提存之公提儲金予以保留；於適用勞基法後之工作年資，依勞基法有關規定計算；於退休時，由退休基金及公提儲金支付。另工員退休金之給與，適用勞基法(民國86年4月30日)以前之工作年資，依「行政院事務管理規則」辦理；於適用勞基法後之工作年資，依勞基法有關規定計算，按月依工員薪資一定比率提撥入「勞工退休準備金專戶」，以供支付工員退休金之用。

依「勞工退休基金收支保管及運用辦法」規定，「勞工退休準備金專戶」內有關基金之運用，其每年決算分配之最低收益，不得低於依當地銀行二年定期存款利率計算之收益。勞工退休基金資產運用之資料包括臺灣銀行提供基金提撥及收益率，以及勞動部勞動基金運用局網站公布基金資產配置等資訊，請參考勞動部勞動基金運用局網站。

依民國104年5月29日施行之公教保險法(公保法)及財政部民國104年10月14日退一字第10440257582號函之修正規定，本公司未適用優惠存款制度之職員依法退休(職)、資遣時，如符合公保法第16條及第18條所定條件者，得支領養老年金給付。請領養老年金給付者，其每月退休(職)給與，加計每月可領養老年金給付之總和，最高不得超過其最後在職加保投保俸(薪)額二倍之80%(退休年金給與上限)，且每月可領養老年金給付，其保險年資每滿一年之給付率低於基本年金率(0.75%)時，按基本年金率計給；超過上限年金率(1.3%)時，按上限年金率計給。

依公保法第17條規定計得之每月可領養老年金給付中，屬於超過基本年金率計得之金額(超額年金)，由承保機關(臺灣銀行公教保險部)依公保法審定後，通知負擔財務責任之最後服務機關(構)(即本公司)按月支給被保險人。

#### (1) 計畫資產組成

截至報導日，本公司撥交「退休基金監督委員會」及臺灣銀行勞工退休準備金專戶之基金餘額共計181,064千元。其中，有關勞工退休基金資產運用之資料包括基金收益率以及基金資產配置，請詳勞動部勞動基金運用局網站公布之資訊。

## 臺銀人壽保險股份有限公司財務報告附註(續)

## (2)確定福利義務現值之變動

本公司民國106年度及105年度確定福利義務現值變動如下：

	106年度	105年度
1月1日確定福利義務	\$ 877,215	868,618
當期服務成本及利息	62,810	59,672
淨確定福利負債(資產)再衡量數		
一因財務假設變動所產生之精算損益	62,293	4,512
前期服務成本	-	(17,720)
計畫支付之福利	(43,965)	(37,867)
12月31日確定福利義務	<u>\$ 958,353</u>	<u>877,215</u>

## (3)計畫資產公允價值之變動

本公司民國106年度及105年度確定福利計畫資產公允價值之變動如下：

	106年度	105年度
1月1日計畫資產之公允價值	\$ 141,571	93,106
利息收入	2,406	1,943
淨確定福利負債(資產)再衡量數		
一計畫資產報酬(不含當期利息)	(947)	(1,189)
已提撥至計畫之金額	30,807	35,763
計劃參與者之提撥	28,725	28,638
計畫已支付之福利	(20,556)	(16,690)
12月31日計畫資產之公允價值	<u>\$ 182,006</u>	<u>141,571</u>

## (4)認列為損益之費用

本公司民國106年度及105年度列報為費用之明細如下：

	106年度	105年度
當期服務成本	\$ 44,522	43,049
淨確定福利負債(資產)之淨利息	15,882	14,680
前期服務成本	-	(17,720)
淨確定福利負債(資產)再衡量數	34,310	36,810
	<u>\$ 94,714</u>	<u>76,819</u>
	106年度	105年度
業務費用	\$ 41,788	39,716
管理費用	12,801	12,447
其他營業外支出	40,125	24,656
	<u>\$ 94,714</u>	<u>76,819</u>



臺銀人壽保險股份有限公司財務報告附註(續)

(5)認列為其他綜合損益之淨確定福利負債(資產)之再衡量數

本公司累計認列於其他綜合損益之淨確定福利負債(資產)之再衡量數如下：

	<u>106年度</u>	<u>105年度</u>
期初累積餘額	\$ 3,424	34,533
本期認列	<u>28,929</u>	<u>(31,109)</u>
期末累積餘額	<u>\$ 32,353</u>	<u>3,424</u>

(6)精算假設

本公司於財務報導結束日所使用之主要精算假設如下：

A.用於精算民國106年及105年12月31日確定福利義務現值者

	<u>106.12.31</u>	<u>105.12.31</u>
折現率	1.32 %	1.70 %
未來薪資增加	1.50 %	2.00 %

B.用於精算民國106年度及105年度確定福利計劃成本者

	<u>106年度</u>	<u>105年度</u>
折現率	1.32 %	1.70 %
未來薪資增加	1.50 %	2.00 %

本公司預計於民國106年度報導日後之一年內支付予確定福利計畫之提撥金額為68,317千元。

確定福利計畫之加權平均存續期間為16.1年。

(7)敏感度分析

計算確定福利義務現值時，本公司必須運用判斷及估計以決定資產負債表日相關精算假設，包含折現率、員工離職率及未來薪資變動等。任何精算假設之變動，均可能重大影響本公司確定福利義務之金額。

民國106年12月31日當採用之主要精算假設變動對確定福利義務現值之影響如下：

	<u>對確定福利義務之影響</u>	
	<u>增加0.25%</u>	<u>減少0.25%</u>
106年12月31日		
折現率	\$ (34,933)	36,830
未來薪資增加	27,889	(26,787)
105年12月31日		
折現率	(32,468)	34,219
未來薪資增加	26,703	(25,551)

### 臺銀人壽保險股份有限公司財務報告附註(續)

上述之敏感度分析係基於其他假設不變的情況下分析單一假設變動之影響。實務上許多假設的變動則可能是連動的。敏感度分析係與計算資產負債表之淨確定福利負債所採用的方法一致。

本期編製敏感度分析所使用之方法與假設與前期相同。

2. 本公司估列退職員工之優惠存款負債準備，所採用之精算假設如下：

	<u>106年度</u>	<u>105年度</u>
員工優惠存款折現率	4.00 %	4.00 %
存入資金之預期報酬率	- %	- %
帳戶餘額每年遞減率	1.00 %	1.00 %
優惠存款制度未來可能變動(取消)之機率	50.00 %	50.00 %

3. 確定提撥計畫

本公司之確定提撥計畫係依勞工退休金條例之規定，依勞工每月工資6%之提繳率，提撥至勞動部勞工保險局之勞工退休金個人專戶。在此計畫下公司提撥固定金額至勞工保險局後，即無支付額外金額之法定或推定義務。

本公司民國106年度及105年度確定提撥退休金辦法下之退休金費用分別為2,623千元及2,682千元，已提撥至勞動部勞工保險局。

#### (十七) 所得稅

1. 所得稅費用或利益

本公司民國106年度及105年度之所得稅費用或利益明細如下：

	<u>106年度</u>	<u>105年度</u>
當期所得稅費用		
當期產生	\$ 386,814	26,175
	<u>386,814</u>	<u>26,175</u>
遞延所得稅費用		
暫時性差異之發生及迴轉	(1,333,950)	(853,048)
遞延所得稅資產之沖減	<u>(5,319)</u>	<u>183,443</u>
	<u>(1,339,269)</u>	<u>(669,605)</u>
所得稅利益	<u>\$ (952,455)</u>	<u>(643,430)</u>

本公司民國106年度及105年度並無直接認列於權益之所得稅費用或利益。



## 臺銀人壽保險股份有限公司財務報告附註(續)

本公司民國106年度及105年度認列於其他綜合損益之下的所得稅(費用)利益明細如下：

	106年度	105年度
後續可能重分類至損益之項目：		
備供出售金融資產未實現評價損益	\$ (72,003)	(21,048)
國外營運機構財務報表換算之兌換差額	851	358
確定福利計劃之精算(損)益	4,918	(5,288)
	<u>\$ (66,234)</u>	<u>(25,978)</u>

本公司民國106年度及105年度之所得稅費用(利益)與稅前淨利之關係調節如下：

	106年度	105年度
稅前淨損	\$ <u>(3,986,618)</u>	<u>(3,244,135)</u>
依本公司所在地國內稅率計算之所得稅	\$ (677,725)	(551,503)
停徵之證券交易所得	(78,657)	(29,990)
轉投資收益免稅(股息紅利)	(191,065)	(190,389)
國際保險業務分行免稅所得	(9)	94
所得基本稅額	-	26,175
暫時性差異項目所得稅影響數	(5,319)	183,443
其他	320	(81,260)
合計	<u>\$ (952,455)</u>	<u>(643,430)</u>

### 2. 遞延所得稅資產及負債

(1) 本公司遞延所得稅資產及負債之變動如下：

	106 年度				合計
	期初餘額	認列於損益	認列於其他綜合損益	轉列應收金控退收款	
暫時性差異					
透過損益按公允價值衡量之金融資產(負債)	\$ 163,404	(383,704)	-	-	(220,300)
備供出售金融資產	200,186	-	(72,003)	-	128,183
投資性不動產	(20,220)	-	-	-	(20,220)
不動產及設備	(9,726)	-	-	-	(9,726)
員工福利負債準備	125,186	1,931	4,918	-	132,035
未實現兌換損益	500,748	1,715,723	851	-	2,217,322
虧損扣除	1,434,731	5,319	-	(1,440,050)	-
遞延所得稅資產(負債)淨額	<u>\$ 2,394,309</u>	<u>1,339,269</u>	<u>(66,234)</u>	<u>(1,440,050)</u>	<u>2,227,294</u>
表達於資產負債表之資訊如下：					
遞延所得稅資產	\$ 2,430,210				2,478,578
遞延所得稅負債	(35,901)				(251,284)
	<u>\$ 2,394,309</u>				<u>2,227,294</u>

## 臺銀人壽保險股份有限公司財務報告附註(續)

	期初餘額	105 年度			合計
		認列於損益	認列於其他 綜合損益	轉列應收金 控退收款	
暫時性差異					
透過損益按公允價值衡量之金融資產(負債)	\$ 172,615	(9,211)	-	-	163,404
備供出售金融資產	221,234	-	(21,048)	-	200,186
投資性不動產	(20,220)	-	-	-	(20,220)
不動產及設備	(9,726)	-	-	-	(9,726)
員工福利負債準備	57,919	72,555	(5,288)	-	125,186
未實現兌換損益	(289,314)	789,704	358	-	500,748
虧損扣除	1,618,174	(183,443)	-	-	1,434,731
遞延所得稅資產(負債)淨額	\$ 1,750,682	669,605	(25,978)	-	2,394,309
表達於資產負債表之資訊如下：					
遞延所得稅資產	\$ 2,070,608				2,430,210
遞延所得稅負債	(319,926)				(35,901)
	\$ 1,750,682				2,394,309

## (2)未認列遞延所得稅資產

本公司未認列為遞延所得稅資產之項目如下：

	106.12.31	105.12.31
課稅損失	\$ -	466,825

## 3.所得稅核定情形

本公司營利事業所得稅結算申報已奉稽徵機關核定至民國一〇四年度。

## 4.兩稅合一相關資訊

本公司兩稅合一相關資訊如下：

屬民國八十七年度以後之待彌補虧損	106.12.31(註) \$ (9,908,799)	105.12.31 (6,792,103)
可扣抵稅額帳戶餘額	106.12.31(註) \$ 1,404,519	105.12.31 1,404,519
對中華民國居住者盈餘分配之稅額扣抵比率	106年度(預計) 註	105年度(實際) - %

前述兩稅合一相關資訊係依據財政部民國102年10月17日台財稅第10204562810號函規定處理之金額。

註：總統府已於民國107年2月7日頒布所得稅法修正案自民國107年1月1日起取消股東可扣抵稅額帳戶之設置、記載、計算及分配。



## 臺銀人壽保險股份有限公司財務報告附註(續)

### (十八)營業租賃

#### 1.承租人租賃

不可取消之營業租賃應付租金付款情形如下：

	<u>106.12.31</u>	<u>105.12.31</u>
1年內	\$ 4,232	4,873
1年至5年	<u>7,498</u>	<u>11,730</u>
	<u>\$ 11,730</u>	<u>16,603</u>

本公司以營業租賃承租數個辦公室、倉庫及設備。租賃期間通常為2至5年，並附有於租期屆滿之續租權。租金給付定期調整以反映市場租金，部分租賃依當地物價指數變動支付額外租金。

民國106年度及105年度營業租賃列報於損益之費用分別為7,885千元及8,984千元。

辦公室及倉庫之租賃係併同土地與建物之租賃簽訂。由於土地所有權並未移轉、支付予該建物之地主的租金定期調增至市場租金，及本公司未承擔該建物之剩餘價值，經判定該建物幾乎所有的風險及報酬均由地主承擔。依此，本公司認定該租賃係營業租賃。

#### 2.出租人租賃

本公司以營業租賃出租投資性不動產，請詳附註六(五)。未來應收最低租賃款情形如下：

	<u>106.12.31</u>	<u>105.12.31</u>
1年內	\$ 231,683	207,410
1年至5年	333,546	273,417
5年以上	<u>2,108</u>	<u>4,056</u>
	<u>\$ 567,337</u>	<u>484,883</u>

民國106年度及105年度由投資性不動產產生之租金收入及直接營運費用請詳附註六(五)之說明。

### (十九)權益

#### 1.股本

本公司民國106年度及105年度流通在外股數調節表如下：

	<u>普 通 股 (千股)</u>	
	<u>106年度</u>	<u>105年度</u>
期末股數(即期初股數)	<u>2,250,000</u>	<u>2,250,000</u>

本公司截至民國106年12月31日止本公司額定股本總額為22,500,000千元，每股面額10元，共2,250,000千股。



臺銀人壽保險股份有限公司財務報告附註(續)

2. 資本公積

本公司資本公積餘額內容如下：

	<u>106.12.31</u>	<u>105.12.31</u>
發行股票溢價	\$ <u>360,000</u>	<u>360,000</u>

依之公司法規定，資本公積需優先填補虧損後，始得按股東原有股份之比例以已實現之資本公積發給新股或現金。前項所稱之已實現資本公積，包括超過票面金額發行股票所得之溢額及受領贈與之所得。依發行人募集與發行有價證券處理準則規定，得撥充資本之資本公積，每年撥充之合計金額，不得超過實收資本額10%。

3. 法定盈餘公積

依保險法規定，公司應就每年稅後純益提撥20%為法定盈餘公積，直至與資本公積總額相等為止。公司無虧損時，得經董事會決議，以法定盈餘公積發給新股或現金，惟以該項公積超過實收資本額25%之部分為限。

4. 特別盈餘公積

民國106年及105年12月31日，本公司特別盈餘公積明細如下：

	<u>106.12.31</u>	<u>105.12.31</u>
權益減項提列數	\$ 63,031	63,031
收回危險變動特別準備金提列數	224,873	172,290
重大事故及危險變動特別準備金	328,290	335,444
外匯價格變動準備金返還數	97,386	97,386
節省避險成本提列數	289	289
依外匯價格變動準備規定提列數	21,942	21,942
依章程規定提列	96,556	96,556
保險商品利潤測試為負值提列數	117	121
	<u>\$ 832,484</u>	<u>787,059</u>

- (1) 本公司依規定於分派盈餘時，應就帳列權益減項金額自可分配盈餘提列相同數額之特別盈餘公積，不得分派。嗣後權益減項數額有迴轉時，得經董事會決議就迴轉部分轉回未分配盈餘以供分派。
- (2) 本公司依台財保字第0910074195號函規定，不論盈虧應將每年度收回之危險變動特別準備，依稅後淨額全數提列特別盈餘公積。
- (3) 本公司依「保險業各種準備金提存辦法」提存之重大事故及危險變動特別準備金，帳列保留盈餘項下之特別盈餘公積科目。另，重大事故及危險變動特別準備之本期新增提存及收回數，不論盈虧應於年底時一併以稅後淨額提列為特別盈餘公積。



## 臺銀人壽保險股份有限公司財務報告附註(續)

(4)本公司因適用外匯價格變動準備金機制而依法須提列之特別盈餘公積明細如下，相關規範說明，請詳附註四(十七)。

	<u>106.12.31</u>	<u>105.12.31</u>
外匯價格變動準備金初始金額之返還款	\$ 97,386	97,386
已節省避險成本	289	289
年度稅後淨利之10%	<u>21,942</u>	<u>21,942</u>
	<u>\$ 119,617</u>	<u>119,617</u>

另，如附註四(十七)所述，本公司依規定，每年應就因採用本準備金機制所節省之避險成本轉列特別盈餘公積，當年度盈餘不足轉列者，應於以後有盈餘年度補提之。本公司因當年度虧損，而將各該年度已節省之避險成本遞延至有可分配盈餘年度應補提之特別盈餘公積金額列示如下：

	<u>106.12.31</u>	<u>105.12.31</u>
已節省避險成本	\$ 156,679	94,226
所得稅影響數	<u>(26,636)</u>	<u>(16,019)</u>
應提列之特別盈餘公積	130,043	78,207
已提列特別盈餘公積	<u>-</u>	<u>-</u>
期末尚應補提之特別盈餘公積	<u>\$ 130,043</u>	<u>78,207</u>

(5)本公司於民國106年及105年12月31日，因保險商品保單利潤測試為負值所計提之特別盈餘公積分別為117千元及121千元，相關規範說明，請詳附註四(十六)。

### 5. 盈餘分配

(1)本公司章程規定，年度決算如有盈餘，依下列順序分配：

- A. 繳納營利事業所得稅。
- B. 彌補往年虧損。
- C. 提列法定盈餘公積20%。
- D. 依主管機關規定提列之特別盈餘公積。
- E. 如尚有餘額，併同以前年度累積未分配盈餘，依據有關法令規定分派之。

(2)依規定前述有關各項特別盈餘公積之提列順序及時點，說明如下：

#### A. 當年度提列

具準備金性質之特別盈餘公積，包括依「保險業各種準備金提存辦法」規定提存之重大事故及危險變動特別準備及因保險商品保單利潤測試為負值所計提之特別盈餘公積。

## 臺銀人壽保險股份有限公司財務報告附註(續)

## B.次年度提列

當年度無論盈虧均應足額提列及其他主管機關依行政命令規定應提列之特別盈餘公積，包括依「保險業各種準備金提存辦法」第23之2條規定，外匯價格變動準備金之返還。

## C.有稅後盈餘時，於次年度提列

依「人身保險業外匯價格變動準備金應注意事項」第9點規定，當年度有稅後盈餘，應就該金額之10%提列特別盈餘公積。

## D.有可分配盈餘時提列

- 當年度有可分配盈餘時，應予提列。包括：依「人身保險業外匯價格變動準備金應注意事項」第8點規定，因採用該準備金機制所節省之避險成本而轉列特別盈餘公積，若當年度盈餘不足轉列者，應於以後有盈餘年度補提之。
- 依金管證發字第1010012865號令，於分派可分配盈餘時，應就當年度發生之帳列其他權益減項淨額，包括：國外營運機構財務報表換算之兌換差額、備供出售金融資產未實現損益等，應自當期損益與前期未分配盈餘提列相同數額之特別盈餘公積。

## 6.其他權益(稅後淨額)

	國外營運機構財務報表換算之兌換差額	備供出售投資	指定按公允價值衡量之金融負債信用風險變動影響數	合計
民國106年1月1日	\$ 43,606	(6,202,618)	1,617	(6,157,395)
換算國外營運機構淨資產所產生之兌換差額	(4,156)	-	-	(4,156)
採用權益法之關聯企業之換算差額之份額	(63,385)	-	-	(63,385)
備供出售金融資產未實現損益	-	1,337,178	-	1,337,178
處分備供出售金融資產累計損益重分類至損益	-	260,440	-	260,440
採用權益法之關聯企業之備供出售金融資產未實現損益之份額	-	100,298	-	100,298
採權益法認列關聯企業指定按公允價值衡量之金融負債信用風險變動影響數	-	-	(788)	(788)
民國106年12月31日餘額	\$ (23,935)	(4,504,702)	829	(4,527,808)



臺銀人壽保險股份有限公司財務報告附註(續)

	國外營運機 構財務報表 換算之兌換 差 額	備供出 售投資	指定按公 允價值衡 量之金融 負債信用 風險變動 影 響 數	合 計
民國105年1月1日	\$ 85,601	(7,830,089)	4,079	(7,740,409)
換算國外營運機構淨資產所 產生之兌換差額	(1,748)	-	-	(1,748)
採用權益法之關聯企業之換 算差額之份額	(40,247)	-	-	(40,247)
備供出售金融資產未實現損 益	-	1,895,187	-	1,895,187
處分備供出售金融資產累計 損益重分類至損益	-	(250,547)	-	(250,547)
採用權益法之關聯企業之備 供出售金融資產未實現損 益之份額	-	(17,169)	-	(17,169)
採權益法認列關聯企業指定 按公允價值衡量之金融負 債信用風險變動影響數	-	-	(2,462)	(2,462)
民國105年12月31日餘額	\$ <u>43,606</u>	<u>(6,202,618)</u>	<u>1,617</u>	<u>(6,157,395)</u>

(二十)基本每股盈餘

本公司民國106年度及105年度之基本每股盈餘之計算如下：

	106年度		105年度	
	稅 前	稅 後	稅 前	稅 後
本期淨損	\$ (3,986,618)	(3,034,163)	(3,244,135)	(2,600,705)
加權平均流通股在外股數	<u>2,250,000</u>	<u>2,250,000</u>	<u>2,250,000</u>	<u>2,250,000</u>
基本每股盈餘(虧損)(單位： 新臺幣元)	\$ <u>(1.77)</u>	<u>(1.35)</u>	<u>(1.44)</u>	<u>(1.16)</u>

(廿一)收入及費損

本公司民國106年度及105年度之其他收入及支出明細如下：

1.透過損益按公允價值衡量之金融資產及負債損益明細如下：

	106年度	105年度
金融資產及負債處分淨利益	\$ 3,626,433	689,026
金融資產及負債評價淨利益	2,255,193	55,973
金融負債利息支出	(7,007)	(9,903)
金融資產股息紅利收入	6	5
	\$ <u>5,874,625</u>	<u>735,101</u>

## 臺銀人壽保險股份有限公司財務報告附註(續)

2. 備供出售金融資產之已實現損益明細如下：

	<u>106年度</u>	<u>105年度</u>
金融資產股息紅利收入	\$ 1,214,298	1,318,034
金融資產處分淨利益	260,440	250,547
	<u>\$ 1,474,738</u>	<u>1,568,581</u>

3. 利息收入明細如下：

	<u>106年度</u>	<u>105年度</u>
銀行存款利息收入	\$ 183,447	180,959
放款利息收入	367,151	398,166
附賣回票券投資利息收入	27,553	21,095
備供出售金融資產利息收入	81,480	151,553
無活絡市場債務工具投資利息收入	1,071,519	1,525,164
持有至到期金融資產利息收入	7,938,030	6,687,598
其他	138	160
	<u>\$ 9,669,318</u>	<u>8,964,695</u>

4. 利息支出明細如下：

	<u>106年度</u>	<u>105年度</u>
託辦息	\$ 101,640	145,508
其他	71	75
	<u>\$ 101,711</u>	<u>145,583</u>

5. 手續費收入明細如下：

	<u>106年度</u>	<u>105年度</u>
承保手續收入	\$ 4,749	4,757
其他		
託辦手續費	68,732	63,841
其他	6,284	6,450
	<u>\$ 79,765</u>	<u>75,048</u>



## 臺銀人壽保險股份有限公司財務報告附註(續)

### (廿二)公允價值及等級資訊

#### 1. 公允價值之評價技術

本公司對金融資產及金融負債之公允價值係依下列方式決定：

- (1) 短期金融商品以其在資產負債表上之帳面價值估計其公允價值；因此類商品到期日甚近，其帳面價值應屬估計公允價值之合理基礎。此方法應用於現金及約當現金、應收/應付款項、其他金融資產及存出入保證金等。
- (2) 放款之公允價值放款所取決之利率，通常以基準利率加減碼(即機動利率)為輸入值，業可反映市場利率，故以其帳面金額考量其預期收回可能性估計其公允價值應屬合理。屬固定利率之放款應以其預期現金流量之折現值估計公允價值，惟該部份放款僅佔本項目比例微小，故以其帳面金額考量其預期收回可能性估計公允價值應屬合理。
- (3) 上市可贖回公司債、上市(櫃)公司股票、匯票及公司債等係具標準條款與條件並於活絡市場交易之金融資產及金融負債，其公允價值係分別參照市場報價決定。
- (4) 衍生工具公允價值係採用公開報價計價。當無法取得公開報價時，非選擇權衍生工具係採用衍生商品存續期間適用殖利率曲線以現金流量折現分析計算公允價值，選擇權衍生工具係採用選擇權定價模式計算公允價值。
- (5) 財務保證合約係採用選擇權定價模式計算公允價值，其主要假設為特定交易對方之違約機率(以市場信用資訊為基礎推導)及違約下之損失金額。
- (6) 除上述外之其他金融資產及金融負債之公允價值，係依照以現金流量折現分析為基礎之一般公認定價模式決定。
- (7) 投資性不動產公允價值之決定，請詳附註六(五)之說明。

#### 2. 公允價值層級資訊

下表按評價方式，分析以公允價值衡量金融工具。各公允價值層級定義如下：

- (1) 第一等級係指金融商品於活絡市場中，相同金融商品之公開報價，活絡市場係指符合下列所有條件之市場：(1)在市場交易之商品具有同質性；(2)隨時可於市場中尋得具意願之買賣雙方；(3)價格資訊可為大眾取得；
- (2) 第二等級係指除活絡市場公開報價以外之可觀察價格，包括直接(如價格)或間接(如自價格推導而來)自活絡市場取得之可觀察投入參數。例如：
  - A. 活絡市場中相似金融商品之公開報價，指保險業持有金融商品之公允價值，係依據相似金融商品近期之交易價格推導而得，相似金融商品應依該金融商品之特性及其交易條件予以判斷。金融商品之公允價值須配合相似金融商品之可觀察交易價格予以調整之因素可能包括相似金融商品近期之交易價格已有時間落差(距目前已有一段期間)、金融商品交易條件之差異、涉及關係人之交易價格、相似金融商品之可觀察交易價格與持有之金融商品價格之相關性。

臺銀人壽保險股份有限公司財務報告附註(續)

- B.非活絡市場中，相同或相似金融商品之公開報價。
- C.以評價模型衡量公允價值，而評價模型所使用之投入參數(例如：利率、殖利率曲線、波動率等)，係根據市場可取得之資料(可觀察投入參數，指參數之估計係取自市場資料，且使用該參數評價金融商品之價格時，應能反映市場參與者之預期)。
- D.投入參數大部分係衍生自可觀察市場資料，或可藉由可觀察市場資料驗證其相關性。
- (3)第三等級係指衡量公允價值之投入參數並非根據市場可取得之資料(不可觀察之投入參數，例如：使用歷史波動率之選擇權訂價模型，因歷史波動率並不能代表整體市場參與者對於未來波動率之期望值)。
- (4)本公司金融資產及金融負債之帳面金額及公允價值(包括公允價值等級資訊，但非按公允價值衡量金融工具之帳面金額為公允價值之合理近似值者，及於活絡市場無報價且公允價值無法可靠衡量之權益工具投資，依規定無須揭露公允價值資訊)列示如下：

	106.12.31				
	帳面金額	公允價值			合計
		第一級	第二級	第三級	
金融資產：					
現金及約當現金					
附賣回票券及債券投資	\$ 14,503,858	14,503,858	-	-	14,503,858
透過損益按公允價值衡量之金融資產					
衍生金融資產	1,412,330	-	1,412,330	-	1,412,330
備供出售金融資產					
國內外上市(櫃)股票	14,496,813	14,496,813	-	-	14,496,813
債券投資	2,581,959	202,787	2,379,172	-	2,581,959
按公允價值衡量之公開報價權益工具	12,441,065	12,441,065	-	-	12,441,065
小計	29,519,837	27,140,665	2,379,172	-	29,519,837
持有至到期日投資	225,104,333	39,003,263	183,931,187	-	222,934,450
無活絡市場之債務工具投資	25,341,974	1,391,991	24,158,983	-	25,550,974
其他金融資產	1,890,400	1,890,400	-	-	1,890,400
合計	\$ 297,772,732	83,930,177	211,881,672	-	295,811,849
透過損益按公允價值衡量之金融負債					
衍生金融負債	\$ 116,441	-	116,441	-	116,441



臺銀人壽保險股份有限公司財務報告附註(續)

	105.12.31				
	帳面金額	公允價值			合計
		第一級	第二級	第三級	
金融資產：					
現金及約當現金					
附賣回票券及債券投資	\$ 3,548,596	3,548,596	-	-	3,548,596
透過損益按公允價值衡量之金融資產					
衍生金融資產	188,949	-	188,949	-	188,949
按公允價值衡量之公開報價權益工具	314,143	314,143	-	-	314,143
小計	503,092	314,143	188,949	-	503,092
備供出售金融資產					
國內外上市(櫃)股票	13,964,208	13,964,208	-	-	13,964,208
債券投資	4,655,630	1,154,464	3,501,166	-	4,655,630
按公允價值衡量之公開報價權益工具	14,874,405	14,874,405	-	-	14,874,405
小計	33,494,243	29,993,077	3,501,166	-	33,494,243
持有至到期日投資	217,504,215	46,784,379	158,953,653	-	205,738,032
無活躍市場之債務工具投資	27,223,295	2,116,012	24,734,921	-	26,850,933
其他金融資產	14,550,000	14,550,000	-	-	14,550,000
合計	\$ 296,823,441	97,306,207	187,378,689	-	284,684,896
透過損益按公允價值衡量之金融負債					
衍生金融負債	\$ 1,150,137	-	1,150,137	-	1,150,137

(5)本公司並未發生國際財務報導準則第7號所規定，以公允價值衡量的第一等級和第二等級金融資產和負債間的轉換。

(廿三)財務風險管理

1.風險管理制度

(1)風險管理架構

本公司風險管理組織架構包括董事會、風險管理委員會、風險管理部主管之直屬主管、董事會稽核室、風險管理部及各業務單位。

(2)信用風險管理

在有價證券投資之信用風險管理上，制定包括信用分級限額管理、交易前及交易後之信用風險管理機制，針對不同金融商品特性，進行嚴謹之信用分析，以控管投資標的、發行者、交易對手、國家別及產業別之信用風險程度，設定各級信用限額並分級管理，定期編製有價證券投資限額監控報表，以確保符合法定投資限額與相關投資辦法。

在承作房屋抵押貸款及保單貸款前，皆須進行嚴謹之信用分析。房屋抵押貸款承作規範除限制貸款成數外，並依個人信用狀況評估其還款能力以決定貸放之准駁；另保單貸款之承作依商品類型在保單價值準備金之限額內予以貸放。



臺銀人壽保險股份有限公司財務報告附註(續)

利用違約機率(PD)及違約損失率(LGD)方式針對本公司信用風險相關部位衡量評估信用風險，其中包含帳列無活絡市場及持有至到期日之部位。另採用壓力測試模擬，以衡量異常信用變動對投資組合價值變動之影響，作為擬具因應措施之依據。

(3)流動性風險管理

考量各業務單位對資金需求之金額與時程，評估及監控現金流量缺口，並經常維持適量之現金及可迅速變現之有價證券，以確保流動性需求預估之可靠性及即時性。

(4)市場風險管理

在進行各項金融商品投資前，除各相關部室對投資標的先進行嚴謹之投資評估分析，更利用風險值(VaR)模型以控管投資後市場風險，並結合情境分析、壓力測試與回溯測試等方法，配合部位限額及風險值限額與停損機制，以管理金融商品之市場風險。

2.信用風險

(1)信用風險之曝險

本公司金融資產扣除權益工具、中央政府發行之債券及國庫券外，信用風險最大曝險金額如下：

項 目	106.12.31	
	帳面價值	最大曝險金額
金融資產		
現金及約當現金	\$ 41,926,709	41,926,709
應收款項	1,976,016	1,976,016
透過損益按公允價值衡量之金融資產	1,412,330	1,412,330
備供出售金融資產	29,519,837	2,581,959
無活絡市場之債務工具投資	25,341,974	25,341,974
持有至到期日金融資產	225,104,333	201,020,123
其他金融資產－淨額	1,890,400	1,890,400
放 款	9,628,764	9,628,764
存出保證金	3,484,697	41,101
合 計	\$ 340,285,060	285,819,376



臺銀人壽保險股份有限公司財務報告附註(續)

項 目	105.12.31	
	帳面價值	最大曝險金額
<b>金融資產</b>		
現金及約當現金	\$ 24,752,046	24,752,046
應收款項	2,152,607	2,152,607
透過損益按公允價值衡量之金融資產	503,092	188,949
備供出售金融資產	33,494,243	4,655,630
無活絡市場之債務工具投資	27,223,295	27,223,295
持有至到期日金融資產	217,504,215	182,287,788
其他金融資產－淨額	14,550,000	14,550,000
放 款	10,368,155	10,368,155
存出保證金	3,535,675	40,610
合 計	<u>\$ 334,083,328</u>	<u>266,219,080</u>

(2)本公司信用風險集中情形

當金融工具交易相對人顯著集中於一人，或金融工具交易相對人雖有若干，但大多從事類似之商業活動，且具有類似之經濟特質，使其履行合約之能力受到經濟或其他狀況之影響亦相類似時，則發生信用風險顯著集中之情況。

本公司之金融工具依產業別、地區別及擔保品別列示信用風險顯著集中之資訊如下：

A.產業別

項 目	金融業	中央及 地方政府	建築 及材料	製造業	電子業	其 他
民國106年12月31日						
<b>金融資產</b>						
現金及約當現金	\$ 41,926,709	-	-	-	-	-
應收款項	913,761	380,393	-	16,593	13,489	651,780
透過損益按公允價值衡量之金融資產	1,412,330	-	-	-	-	-
備供出售金融資產－債權商品	2,379,172	-	-	-	-	202,787
無活絡市場之債務工具投資－債權商品	14,090,425	10,614,689	-	-	-	636,860
持有至到期日金融資產－債權商品	171,479,316	32,293,925	-	2,846,853	1,698,145	16,786,094
其他金融資產	1,890,400	-	-	-	-	-
放 款	-	-	1,292,813	-	20,692	8,315,260
存出保證金	38,666	3,443,596	-	-	-	2,435
民國105年12月31日						
<b>金融資產</b>						
現金及約當現金	\$ 24,752,046	-	-	-	-	-
應收款項	907,198	568,136	-	19,977	13,489	643,807
透過損益按公允價值衡量之金融資產	188,949	-	-	-	-	-
備供出售金融資產－債權商品	4,105,712	-	-	-	-	549,918
無活絡市場之債務工具投資－債權商品	10,600,725	13,781,610	-	-	-	2,840,960
持有至到期日金融資產－債權商品	155,584,974	43,293,172	-	3,495,679	1,696,988	13,433,402
其他金融資產	14,550,000	-	-	-	-	-
放 款	-	-	1,366,688	-	280,732	8,720,735
存出保證金	38,647	3,495,065	-	-	-	1,963

臺銀人壽保險股份有限公司財務報告附註(續)

B.地區別

項 目	臺 灣	美 洲	歐 洲	亞 洲	大 洋 洲	其 他
民國106年12月31日						
<b>金融資產</b>						
現金及約當現金	\$ 41,926,709	-	-	-	-	-
應收款項	1,326,224	277,592	118,432	168,661	85,107	-
透過損益按公允價值衡量之金融資產	1,179,959	-	-	232,372	-	-
備供出售金融資產-債權商品	2,581,959	-	-	-	-	-
無活絡市場之債務工具投資-債權商品	8,400,000	11,323,589	2,986,387	2,052,812	579,186	-
持有至到期日金融資產-債權商品	57,233,478	78,737,587	54,367,241	18,369,622	16,396,405	-
其他金融資產	1,890,400	-	-	-	-	-
放 款	9,628,764	-	-	-	-	-
存出保證金	3,484,697	-	-	-	-	-
民國105年12月31日						
<b>金融資產</b>						
現金及約當現金	\$ 24,752,046	-	-	-	-	-
應收款項	1,358,163	279,502	125,320	243,154	122,853	23,614
透過損益按公允價值衡量之金融資產	186,402	-	-	2,547	-	-
備供出售金融資產-債權商品	3,501,166	643,614	-	510,850	-	-
無活絡市場之債務工具投資-債權商品	200,000	14,829,349	6,531,751	2,549,251	1,112,944	-
持有至到期日金融資產-債權商品	76,919,423	60,634,443	44,254,871	21,172,436	14,198,585	324,457
其他金融資產	14,550,000	-	-	-	-	-
放 款	10,368,155	-	-	-	-	-
存出保證金	3,535,675	-	-	-	-	-

(3)本公司信用品質分析如下：

A.有價證券投資信用品質及逾期減損分析

106.12.31	未逾期或未減損部份金額						已逾期未減損部份金額(B)	已減損部份金額(C)	總計(A)+(B)+(C)	已提列損失金額(D)	淨額(A)+(B)+(C)-(D)
	優	強	中	弱	無評等	小計(A)					
備供出售金融資產											
債券投資	202,787	2,379,172	-	-	-	2,581,959	-	2,581,959	-	2,581,959	
持有至到期日金融資產											
債券投資	43,503,405	119,934,452	61,866,476	-	-	225,104,333	-	225,104,333	-	225,104,333	
無活絡市場金融資產											
債券投資	10,705,914	13,581,140	1,056,900	-	-	25,343,974	-	25,343,974	-	25,343,974	
存出保證金	3,443,596	-	-	-	-	3,443,596	-	3,443,596	-	3,443,596	
105.12.31	未逾期或未減損部份金額						已逾期未減損部份金額(B)	已減損部份金額(C)	總計(A)+(B)+(C)	已提列損失金額(D)	淨額(A)+(B)+(C)-(D)
	優	強	中	弱	無評等	小計(A)					
備供出售金融資產											
債券投資	205,960	3,633,771	815,899	-	-	4,655,630	-	4,655,630	-	4,655,630	
持有至到期日金融資產											
債券投資	56,011,258	112,408,041	48,034,916	-	-	217,504,215	-	217,504,215	-	217,504,215	
無活絡市場金融資產											
債券投資	16,083,228	10,277,667	862,400	-	-	27,223,295	-	27,223,295	-	27,223,295	
存出保證金	3,495,065	-	-	-	-	3,495,065	-	3,495,065	-	3,495,065	

本公司內部信用風險分級

優  
強  
中  
弱  
無評等

中華信評機構信評

twAAA~twAA+  
twAA~twA+  
twA~BBB+  
twBBB以下



## 臺銀人壽保險股份有限公司財務報告附註(續)

### B.放款(不含壽險貸款及墊繳保費)及應收款之信用品質及逾期減損分析

106.12.31	未逾期亦未減損部位金額						已逾期未減損部位			已減損部位			已核列損失金額(D)		
	優	穩	中	弱	無評等	小計(A)	金額(B)	金額(C)	總計(A)+(B)+(C)	已有個別減損客觀證據者	無個別減損客觀證據者	淨額(A)-(B)	已有個別減損客觀證據者	無個別減損客觀證據者	淨額(C)-(D)
應收款	\$ -	-	-	-	1,976,044	1,976,044	12	18,197	1,994,253	18,197	41	1,976,015			
放款	\$ -	-	-	-	3,938,651	3,938,651	3,458	24,648	3,966,757	334	60,725	3,905,698			

105.12.31	未逾期亦未減損部位金額						已逾期未減損部位			已減損部位			已核列損失金額(D)		
	優	穩	中	弱	無評等	小計(A)	金額(B)	金額(C)	總計(A)+(B)+(C)	已有個別減損客觀證據者	無個別減損客觀證據者	淨額(A)-(B)	已有個別減損客觀證據者	無個別減損客觀證據者	淨額(C)-(D)
應收款	\$ -	-	-	-	2,152,646	2,152,646	9	9,048	2,161,703	9,048	48	2,152,607			
放款	\$ -	-	-	-	4,738,681	4,738,681	2,606	23,429	4,764,716	104	72,782	4,691,910			

### C.本公司放款(不含壽險貸款及墊繳保費)及應收款已逾期未減損之帳齡分析。

	106.12.31	105.12.31
逾期30~90天	\$ <u>3,470</u>	<u>2,615</u>

### 3.流動性風險

下表為金融負債之合約到期日，包含估計利息但不包含淨額協議之影響。

以淨額結算交割之衍生工具

透過損益按公允價值衡量之金融負債	106.12.31							合計
	0至30天	31至90天	91天至180天	181天至1年	1年至2年	2年至5年	超過5年	
外匯衍生工具	\$ (1,226)	(15,724)	-	-	-	-	-	(16,950)

以總額交割之衍生工具

透過損益按公允價值衡量之金融負債	106.12.31							合計
	0至30天	31至90天	91天至180天	181天至1年	1年至2年	2年至5年	超過5年	
外匯衍生工具	\$ -	-	-	-	-	-	-	-

以淨額結算交割之衍生工具

透過損益按公允價值衡量之金融負債	105.12.31							合計
	0至30天	31至90天	91天至180天	181天至1年	1年至2年	2年至5年	超過5年	
外匯衍生工具	\$ (1,066)	700	-	-	-	-	-	(366)

臺銀人壽保險股份有限公司財務報告附註(續)

以總額交割之衍生工具

	105.12.31						
	0至30天	31至90天	91天至180天	181天至1年	1年至2年	2年至5年	超過5年
透過損益按公允價值衡量之金融負債							
外匯衍生工具							
現金流出	\$ (31,318,040)	(39,931,918)	(14,716,300)	-	-	-	(85,966,258)
現金流入	31,245,783	39,788,387	14,618,449	-	-	-	85,652,619
利率衍生工具							
現金流出	-	(627,802)	(3,111)	(3,111)	(649,711)	-	(1,283,735)
現金流入	-	625,000	-	-	646,600	-	1,271,600
現金流出小計	\$ (31,318,040)	(40,559,720)	(14,719,411)	(3,111)	(649,711)	-	(87,249,993)
現金流入小計	\$ 31,245,783	40,413,387	14,618,449	-	646,600	-	86,924,219
現金流量淨額	\$ (72,257)	(146,333)	(100,962)	(3,111)	(3,111)	-	(325,774)

非衍生性到期分析：

資產	106.12.31						
	0至30天	31至90天	91天至180天	181天至1年	1年至2年	2年至5年	超過5年
現金及約當現金	\$ 41,192,280	745,348	-	-	-	-	41,937,628
應收款項	142,224	-	-	-	-	-	142,224
備供出售金融資產	-	-	-	1,543,874	16,650	920,250	157,200
持有至到期日之金融資產	727,874	2,663,991	4,602,348	7,501,057	15,696,158	27,416,995	521,780,373
無活躍市場之債務工具投資	110,091	190,139	297,504	927,912	1,494,935	4,440,191	55,263,044
其他金融資產	550	905,070	1,001,349	-	-	-	1,906,969
存出保證金	38,666	-	-	-	-	-	3,482,262
資產合計	\$ 42,211,685	4,504,548	5,901,201	9,972,843	17,207,743	32,777,436	580,644,213

資產	105.12.31						
	0至30天	31至90天	91天至180天	181天至1年	1年至2年	2年至5年	超過5年
現金及約當現金	\$ 23,406,673	1,356,764	-	-	-	-	24,763,437
應收款項	8,419	-	-	-	-	-	8,419
備供出售金融資產	13,855	-	10,761	1,047,380	1,525,218	1,082,799	1,969,819
持有至到期日之金融資產	5,034,142	3,048,783	4,522,614	6,820,274	18,884,565	37,713,144	415,704,106
無活躍市場之債務工具投資	138,741	247,522	3,184,488	1,217,144	1,755,899	6,416,617	34,009,514
其他金融資產	2,705,006	5,806,693	6,053,701	-	-	-	14,565,400
存出保證金	38,647	-	-	-	458,698	167,559	2,868,807
資產合計	\$ 31,345,483	10,459,762	13,771,564	9,084,798	22,624,380	45,386,119	454,552,246

4.市場風險

(1)匯率風險

A.本公司曝露於重大外幣匯率風險之金融資產及負債如下：

金融資產	106.12.31			105.12.31		
	外幣	匯率	新臺幣	外幣	匯率	新臺幣
貨幣性項目						
澳幣	\$ 306,364	23.1350	7,087,737	386,457	23.3450	9,021,835
加拿大幣	28,920	23.6300	683,373	69,113	23.9200	1,653,185
歐元	5,141	35.4500	182,250	20,466	33.9800	695,448
港幣	526,939	3.7960	2,000,261	555,659	4.1540	2,308,208
美金	5,948,886	29.6800	176,562,947	4,698,418	32.2200	151,383,037
人民幣	2,857,752	4.5490	12,999,916	4,180,692	4.6240	19,331,520
南非幣	-	2.3900	-	288,678	2.3700	684,166
新加坡幣	73,560	22.2000	1,633,043	70,496	22.3100	1,572,766
金融負債						
貨幣性項目						
美金	791,269	29.6800	23,484,865	773,664	32.2200	24,927,469



## 臺銀人壽保險股份有限公司財務報告附註(續)

### B. 本公司匯率風險集中資訊如下：

	106.12.31										
	USD	AUD	HKD	EUR	CAD	NZD	CNY	JPY	ZAR	SGD	總計
<b>外幣金融資產</b>											
現金及約當現金	\$ 2,729,516	9,077	1,024,952	-	17,496	-	18,668	-	-	22	3,799,731
透過損益按公允價值衡量之金融資產	1,412,330	-	-	-	-	-	-	-	-	-	1,412,330
備抵自費金融資產	3,318,905	-	875,293	182,250	-	-	-	-	-	-	4,476,448
應收及應收款	288,649	57,575	16	-	1,428	-	268,669	-	-	-	616,337
持有至到期日金融資產	138,700,597	7,021,085	-	-	664,449	-	10,477,806	-	-	1,633,021	158,896,958
無形市場之債務工具投資	6,457,613	-	-	-	-	-	2,234,772	-	-	-	8,692,385
<b>資產總計</b>	<b>\$ 152,907,610</b>	<b>7,087,727</b>	<b>2,900,261</b>	<b>182,250</b>	<b>683,373</b>	<b>-</b>	<b>12,999,915</b>	<b>-</b>	<b>-</b>	<b>1,633,043</b>	<b>177,694,189</b>
<b>外幣金融負債</b>											
透過損益按公允價值衡量之金融負債	\$ 2,178	98,472	-	-	-	-	15,791	-	-	-	116,441
應付帳項	1,771	-	-	-	-	-	-	-	-	-	1,771
<b>負債總計</b>	<b>\$ 3,949</b>	<b>98,472</b>	<b>-</b>	<b>-</b>	<b>-</b>	<b>-</b>	<b>15,791</b>	<b>-</b>	<b>-</b>	<b>-</b>	<b>118,212</b>

註：民國106年12月31日，美元兌換新臺幣匯率：29.680；澳幣兌換新臺幣匯率：23.135；港幣兌換新臺幣匯率：3.796；歐元兌換新臺幣匯率：35.45；加幣兌換新臺幣匯率：23.63；日幣兌換新臺幣匯率：21.07；人民幣兌換新臺幣匯率：4.549；日幣兌換新臺幣匯率：0.2673；英鎊兌換新臺幣匯率：2.39；新加坡幣兌換新臺幣匯率：22.20。

	105.12.31										
	USD	AUD	HKD	EUR	CAD	NZD	CNY	JPY	ZAR	SGD	總計
<b>外幣金融資產</b>											
現金及約當現金	\$ 2,322,192	194,688	249,153	247,452	27,107	409	329,181	9	4,671	22	3,274,854
透過損益按公允價值衡量之金融資產	14,867	148,602	-	-	11,317	-	9,817	-	-	4,326	188,949
備抵自費金融資產	4,334,125	-	2,059,951	417,997	-	-	-	-	-	-	6,812,073
應收及應收款	270,032	85,359	4	-	12,145	-	366,655	-	30,117	-	764,312
持有至到期日金融資產	108,909,189	7,177,673	-	-	650,945	-	15,507,874	-	421,627	1,572,745	134,091,053
無形市場之債務工具投資	9,226,986	1,564,115	-	-	962,988	-	3,427,811	-	227,751	-	15,409,651
<b>資產總計</b>	<b>\$ 125,128,391</b>	<b>9,170,457</b>	<b>2,309,108</b>	<b>665,449</b>	<b>1,664,202</b>	<b>409</b>	<b>19,241,338</b>	<b>9</b>	<b>694,166</b>	<b>1,577,693</b>	<b>169,570,022</b>
<b>外幣金融負債</b>											
透過損益按公允價值衡量之金融負債	\$ 1,147,030	1,329	-	-	-	-	1,718	-	-	-	1,150,117
應付帳項	2,731	-	-	-	-	-	-	-	-	-	2,731
<b>負債總計</b>	<b>\$ 1,149,761</b>	<b>1,329</b>	<b>-</b>	<b>-</b>	<b>-</b>	<b>-</b>	<b>1,718</b>	<b>-</b>	<b>-</b>	<b>-</b>	<b>1,152,848</b>

註：民國105年12月31日，美元兌換新臺幣匯率：32.220；澳幣兌換新臺幣匯率：23.345；港幣兌換新臺幣匯率：4.154；歐元兌換新臺幣匯率：33.98；加幣兌換新臺幣匯率：23.92；日幣兌換新臺幣匯率：22.46；人民幣兌換新臺幣匯率：4.624；日幣兌換新臺幣匯率：0.2771；英鎊兌換新臺幣匯率：2.37；新加坡幣兌換新臺幣匯率：22.31。

### (2) 利率分析

本公司之金融資產及金融負債利率暴險於本附註之流動性風險管理中說明。

敏感度分析係依衍生及非衍生工具於報導日之利率暴險而決定。對於浮動利率負債，其分析方式係假設報導日流通在外之負債金額於整年度皆流通在外。本公司內部向主要管理階層報告利率時所使用之變動率為利率增加或減少50BPS基本點，此亦代表管理階層對利率之合理可能變動範圍之評估。

## 臺銀人壽保險股份有限公司財務報告附註(續)

## (3) 敏感性分析

除了使用風險值分析來管理市場風險外，本公司亦採用敏感度分析(Sensitivity Analysis)以作為公司風險分析、風險預警與業務管理之依據。敏感度分析係衡量單一風險因子變動所造成投資組合價值變動之金額，易於瞭解風險因子在可能的極端變動中，每一變動對投資組合影響的效果。

單位：新臺幣億元

106.12.31			
主要風險	變動幅度	影響金額	
		權益	損益
匯率風險	新臺幣兌所有外幣貶值5%	3.35	31.36
匯率風險	新臺幣兌所有外幣升值5%	(3.35)	(31.36)
利率風險	利率曲線上升50BPS	(0.25)	-
利率風險	利率曲線下跌50BPS	0.26	-
證券價格風險	權益證券價格上升10% (貨幣型基金上升2%)	26.94	-
證券價格風險	權益證券價格下跌10% (貨幣型基金下跌2%)	(26.94)	-

註：分析之部位時間為民國106年12月31日。

105.12.31			
主要風險	變動幅度	影響金額	
		權益	損益
匯率風險	新臺幣兌所有外幣貶值5%	5.32	33.09
匯率風險	新臺幣兌所有外幣升值5%	(5.32)	(33.09)
利率風險	利率曲線上升50BPS	(1.29)	-
利率風險	利率曲線下跌50BPS	1.40	-
證券價格風險	權益證券價格上升10% (貨幣型基金上升2%)	28.84	0.31
證券價格風險	權益證券價格下跌10% (貨幣型基金下跌2%)	(28.84)	(0.31)

註：分析之部位時間為民國105年12月31日。



## 臺銀人壽保險股份有限公司財務報告附註(續)

### 5. 作業風險

作業風險係指因內部作業流程、人員及系統之不當或失誤，或因外部事件造成之直接或間接損失之風險。

本公司訂有內部控制制度、業務規章及作業手冊，以供各單位遵循；為即時有效處理經營危機或重大偶發事件，本公司訂有相關作業機制，以確保本公司發生嚴重事故能持續運作。

為有效控管作業風險，各業務單位對作業風險損失事件之發生、處理及追蹤等情形，應通報風險管理部，以建立作業風險損失資料庫，並定期製作風險管理報告提報風險管理委員會。

### 6. 金融資產及金融負債互抵

本公司有適用金管會認可之國際會計準則第32號第42段之規定互抵之金融工具交易，與該類交易相關之金融資產及金融負債係以淨額表達於資產負債表。

本公司亦有從事未符合公報規定互抵條件，但有與交易對手簽訂受可執行淨額交割總約定或類似協議規範，如：全球附買回總約定(global master repurchase agreement)、全球證券出借總約定(global securities lending agreement)或類似協議等附買回或反向再買回交易。上述受可執行淨交割總約定或類似協議在交易雙方選擇以淨額交割時，得以金融資產及金融負債互抵後淨額交割，若無，則以總額進行交割。但若交易之一方有違約之情事發生時，交易之另一方得選擇以淨額交割。

下表列示上述金融資產與金融負債互抵之相關資訊：

106.12.31						
受互抵、可執行淨額交割總約定或類似協議規範之金融資產						
說明	於資產負債表中互抵之		列報於資產負債表之金融資產淨額 (c)=(a)-(b)	未於資產負債表互抵之相關金額(d)		淨額 (e)=(c)-(d)
	已認列之 金融資產總額 (a)	已認列之 金融負債總額 (b)		金融工具(註)	所收取之 現金擔保品	
衍生金融資產	\$ 1,412,330	-	1,412,330	2,178	-	1,410,152

106.12.31						
受互抵、可執行淨額交割總約定或類似協議規範之金融負債						
說明	於資產負債表中互抵之		列報於資產負債表之金融負債淨額 (c)=(a)-(b)	未於資產負債表互抵之相關金額(d)		淨額 (e)=(c)-(d)
	已認列之 金融負債總額 (a)	已認列之 金融資產總額 (b)		金融工具(註)	所收取之 現金擔保品	
衍生性金融負債	\$ 116,441	-	116,441	116,441	-	-

(註)包含淨額交割總約定及非現金之財務擔保品。



## 臺銀人壽保險股份有限公司財務報告附註(續)

105.12.31						
受互抵、可執行淨額交割總約定或類似協議規範之金融資產						
說明	於資產負債表中互抵之		列報於資產負債表之金融	未於資產負債表互抵之相關金額(d)		淨額 (e)=(c)-(d)
	已認列之 金融資產總額 (a)	已認列之 金融負債總額 (b)	資產淨額 (c)=(a)-(b)	金融工具(註)	所收取之 現金擔保品	
衍生金融資產	\$ 188,949	-	188,949	188,949	-	-

105.12.31						
受互抵、可執行淨額交割總約定或類似協議規範之金融負債						
說明	於資產負債表中互抵之		列報於資產負債表之金融	未於資產負債表互抵之相關金額(d)		淨額 (e)=(c)-(d)
	已認列之 金融負債總額 (a)	已認列之 金融資產總額 (b)	負債淨額 (c)=(a)-(b)	金融工具(註)	所收取之 現金擔保品	
衍生性金融負債	\$ 1,150,137	-	1,150,137	112,866	-	1,037,271

(註)包含淨額交割總約定及非現金之財務擔保品。

## (廿四)自留滿期保費收入及自留保險賠款與給付

## 1.自留滿期保費收入

民國106年度及105年度自留滿期保費收入明細如下：

	106年度		
	保險合約	具裁量參與特 性之金融商品	合計
簽單保費收入	\$ 40,357,410	2,198,178	42,555,588
再保費收入	-	-	-
保費收入	40,357,410	2,198,178	42,555,588
減：再保費支出	102,061	27	102,088
未滿期保費準備淨變動	(13,151)	(725)	(13,876)
	88,910	(698)	88,212
自留滿期保費收入	\$ 40,268,500	2,198,876	42,467,376

	105年度		
	保險合約	具裁量參與特 性之金融商品	合計
簽單保費收入	\$ 39,769,357	1,360,451	41,129,808
再保費收入	45	-	45
保費收入	39,769,402	1,360,451	41,129,853
減：再保費支出	90,844	67	90,911
未滿期保費準備淨變動	(27,486)	(958)	(28,444)
	63,358	(891)	62,467
自留滿期保費收入	\$ 39,706,044	1,361,342	41,067,386



## 臺銀人壽保險股份有限公司財務報告附註(續)

### 2. 自留保險賠款與給付

民國106年度及105年度自留保險賠款與給付明細如下：

	106年度		
	保險合約	具裁量參與特 性之金融商品	合 計
直接簽單業務之保險賠款	\$ 14,779,553	24,173,895	38,953,448
再保賠款	58	-	58
保險賠款與給付	14,779,611	24,173,895	38,953,506
減：攤回再保賠款與給付	35,824	-	35,824
自留保險賠款與給付	<u>\$ 14,743,787</u>	<u>24,173,895</u>	<u>38,917,682</u>
	105年度		
	保險合約	具裁量參與特 性之金融商品	合 計
直接簽單業務之保險賠款	\$ 27,503,867	20,196,870	47,700,737
再保賠款	433	-	433
保險賠款與給付	27,504,300	20,196,870	47,701,170
減：攤回再保賠款與給付	24,921	160	25,081
自留保險賠款與給付	<u>\$ 27,479,379</u>	<u>20,196,710</u>	<u>47,676,089</u>

### (廿五) 資本管理

本公司資本管理之主要目標為確保資本適足與清償能力，以支持公司持續發展，從而為股東創造利益。本公司之資本管理同時受限於其它國內有關資本之相關規定，例如：提列法定盈餘公積、特別盈餘公積等。

依「保險法」第143條之4規定，自有資本與風險資本之比率不得低於200%。本公司依「保險業資本適足性管理辦法」及其他主管機關之要求，每半年計算一次資本適足率及評估公司未來的資本適足程度，以確保能夠持續地達到法令資本需求及公司的中長期營運。

本公司於民國106年12月31日之自有資本與風險資本之比率為154.15%，屬資本不足等級。本公司為提升自有資本與風險資本之比率，積極提升資產資金運用效率，並針對投資面及業務面所可能面臨之限制，擬定相關措施，以確保本公司財務及業務仍可依所定資產負債配置計畫執行。

此外，本公司之母公司臺灣金融控股股份有限公司於民國105年11月9日決議，將增資本公司100億元並編入民國107年度預算。此項預算案分別於民國106年2月22日及民國106年3月30日經該公司及臺灣金融控股股份有限公司董事會同意，並於民國106年12月4日經立法院財政委員會審查通過。

臺銀人壽保險股份有限公司財務報告附註(續)

(廿六)其他綜合損益組成部分之重分類調整

本公司其他綜合損益組成部分之重分類調整明細如下：

	106年度	105年度
備供出售金融資產		
當年度產生之公允價值淨變動數	\$ 1,337,178	1,895,187
公允價值淨變動數重分類至損益	<u>260,440</u>	<u>(250,547)</u>
認列於其他綜合損益之公允價值淨變動數	<u>\$ 1,597,618</u>	<u>1,644,640</u>

七、關係人交易

(一)關係人之名稱及關係

關係人名稱	與本公司之關係
臺灣金融控股(股)公司 (以下簡稱臺灣金控)	係本公司之母公司
臺灣銀行(股)公司 (以下簡稱臺灣銀行)	與本公司同為臺灣金控之百分之百持有之子公司
臺銀綜合證券(股)公司 (以下簡稱臺銀證券)	與本公司同為臺灣金控之百分之百持有之子公司
臺銀綜合保險經紀人(股)公司 (以下簡稱臺銀保經)	臺灣銀行之百分之百持有之子公司
華南金融控股(股)公司及其子公司 (以下簡稱華南金控)	與臺灣銀行採權益法評價之被投資公司合併計算關係
其他關係人	係董事、監察人、董事長、總經理、經理人及其配偶二親等以內親屬等

(二)母公司與最終控制者

臺灣金融控股股份有限公司為本公司之母公司及所歸屬集團之最終控制者，持有本公司流通在外普通股股份之100%。本公司之母公司已編製供大眾使用之合併財務報告。

(三)與關係人之間之重大交易事項

1.主要管理人員報酬

主要管理人員報酬包括：

	106年度	105年度
短期員工福利	\$ 13,157	13,981
退職後福利	<u>754</u>	<u>10,851</u>
	<u>\$ 13,911</u>	<u>24,832</u>



## 臺銀人壽保險股份有限公司財務報告附註(續)

### 2.擔保放款

民國106年及105年12月31日本公司對董事、監察人及其配偶、曾辦理授信之職員及其配偶及二親等以內親屬、公司職員等關係人所為之不動產抵押放款，明細如下：

	106.12.31	105.12.31
不動產抵押放款	\$ <u>217,407</u>	<u>268,259</u>
應收利息	\$ <u>151</u>	<u>178</u>

民國106年及105年12月31日利率區間分別為0.820%~1.657%及0.820%~1.670%。

### (四)與母公司及其關係企業之間之重大交易事項

#### 1.銀行存款

本公司民國106年及105年12月31日存於關係銀行之存款及利息收入明細如下：

關係人名稱	帳列科目	106.12.31		105.12.31	
		金額	佔各該科目%	金額	佔各該科目%
臺灣銀行	銀行存款	\$ 9,251,340	22.07	7,500,315	30.30
華南金控	銀行存款	<u>5,488</u>	0.01	<u>99,859</u>	0.40
		<u>\$ 9,256,828</u>		<u>7,600,174</u>	

本公司民國106年度及105年度存放關係銀行之利息收入分別為41,304千元及35,771千元。

#### 2.應收款項

關係人名稱	摘要	106.12.31	105.12.31
臺灣銀行	利息收入	\$ <u>3,305</u>	<u>784</u>

#### 3.本期所得稅資產

關係人名稱	摘要	106.12.31	105.12.31
臺灣金控	退稅款	\$ <u>2,405,306</u>	<u>1,047,093</u>

## 臺銀人壽保險股份有限公司財務報告附註(續)

## 4. 備供出售金融資產

關係人名稱	摘要	交易內容	106.12.31	105.12.31
華南金控	金融債(帳列備供出售金融資產)	成本	\$ 900,000	900,000
		評價調整	20,327	22,631
		帳面價值	\$ <u>920,327</u>	<u>922,631</u>
		應收利息	\$ <u>1,587</u>	<u>1,587</u>

本公司民國106年度及105年度投資關係企業之金融債所產生利息收入分別為14,850千元及14,854千元。

## 5. 衍生工具

106.12.31						
關係人名稱	項目	合約期間	名目本金	本期(損)益	帳列科目	資產負債表餘額
臺灣銀行	換匯合約	106.10.20~107.01.16	USD 665,500	(41,432)	公允價值變動列入損益之金融資產評價調整	221,227
			USD -	10,868	公允價值變動列入損益之金融負債評價調整	-
105.12.31						
關係人名稱	項目	合約期間	名目本金	本期(損)益	帳列科目	資產負債表餘額
臺灣銀行	換匯合約		USD -	10,754	公允價值變動列入損益之金融資產評價調整	-
		105.07.04~106.04.17	USD 611,000	45,151	公允價值變動列入損益之金融負債評價調整	(217,305)

## 6. 應付佣金(帳列應付款項)

關係人名稱	摘要	106.12.31	105.12.31
臺銀保經	代理人費用	\$ 21,980	31,740
華南金控	代理人費用	487	880
合計		\$ <u>22,467</u>	<u>32,620</u>



臺銀人壽保險股份有限公司財務報告附註(續)

7.其他應付款(帳列應付款項)

關係人名稱	摘 要	106.12.31	105.12.31
臺灣銀行	信託保管費、銀行 通路費	\$ <u>13,030</u>	<u>12,438</u>

8.存入保證金(帳列其他負債)

關係人名稱	摘 要	106.12.31	105.12.31
臺灣銀行	房屋押金	\$ <u>5,873</u>	<u>5,873</u>

9.處分投資利益(損失)

關係人名稱	摘 要	106年度	105年度
臺灣銀行	處分衍生性商品利 益(損失)	\$ <u>(20,030)</u>	<u>111,460</u>

10.投資性不動產利益

關係人名稱	摘 要	106年度	105年度
臺灣銀行	不動產投資收益	\$ <u>35,574</u>	<u>39,577</u>

本公司與關係人間之租金計價，係按市場行情決定。租金繳付方式依合約之規定，並於續租前重新議定費用。

11.佣金費用

關係人名稱	摘 要	106年度	105年度
臺灣銀行	銀行通路費	\$ 29,882	30,453
臺銀保經	代理人費用	495,553	1,263,670
華南金控	代理人費用	10,592	56,324
合 計		\$ <u>536,027</u>	<u>1,350,447</u>

12.手續費支出

關係人名稱	摘 要	106年度	105年度
臺灣銀行	保管及保險手續費 等	\$ 42,297	37,528
臺銀證券	證券交易、還券交 易及保險手續費	584	1,298
華南金控	匯費及保險手續費	62	63
合 計		\$ <u>42,943</u>	<u>38,889</u>

本公司民國106年度及105年度投資金融資產對臺銀證券所產生之手續費支出分別為7,139千元及7,492千元，其中帳列備供出售金融資產成本分別為6,555千元及6,220千元。另，因還券交易產生之手續費支出分別為27千元及26千元。

臺銀人壽保險股份有限公司財務報告附註(續)

13. 兌換利益(損失)

關係人名稱	摘要	106年度	105年度
臺灣銀行	國外投資、通路手續費 及遠匯與換匯交易	\$ (320,727)	32,729
臺灣保經	代理人費用	(977)	178
合計		\$ <u>(321,704)</u>	<u>32,907</u>

本公司民國106年度及105年度因持有外幣部位資產及負債所產生之兌換利益(損失)分別為(10,794,176)千元及(3,696,679)千元，其中透過關係人交易產生之兌換利益(損失)分別為(321,704)千元及32,907千元，匯率風險之曝險情形請詳附註六(廿三)之說明。

14. 營業費用

關係人名稱	摘要	106年度	105年度
臺灣銀行	業務費用	\$ 37,205	39,716
臺灣銀行	員工訓練費用	158	-
臺灣金控	管理費用	591	561
華南金控	業務費用	961	961
合計		\$ <u>38,915</u>	<u>41,238</u>

15. 本公司與關係人間交易之價格決定及付款條件與非關係人並無不同。

八、質押之資產

本公司提供質押擔保之資產帳面價值明細如下：

資產名稱	質押擔保標的	106.12.31	105.12.31
公債(帳列存出保證金)	營業保證	\$ 3,443,596	3,495,065
現金(帳列存出保證金)	租賃保證、期貨交易 保證金	41,101	40,610
		\$ <u>3,484,697</u>	<u>3,535,675</u>

九、重大或有負債及未認列之合約承諾

本公司民國106年及105年12月31日履約保證品金額分別為2,272千元及648千元。

十、重大之災害損失：無。

十一、重大之期後事項

總統府已於民國107年2月7日頒布所得稅法修正案將營利事業所得稅率自民國107年度起由現行17%調高至20%。該稅率變動不影響民國106年度帳列之當期及遞延所得稅；惟，將影響本公司未來期間之當期及遞延所得稅。若將變動後之新稅率適用於衡量民國106年度所認列之暫時性差異及未使用課稅損失，將使遞延所得稅資產及遞延所得稅負債分別增加437,396千元及44,344千元。



## 臺銀人壽保險股份有限公司財務報告附註(續)

### 十二、其 他

(一)員工福利、折舊、折耗及攤銷費用功能別彙總如下：

功 能 別 性 質 別	106年度			105年度		
	屬於營業 成本者	屬於營業 費用者	合 計	屬於營業 成本者	屬於營業 費用者	合 計
員工福利費用						
薪資費用	-	487,371	487,371	-	503,611	503,611
勞健保費用	-	29,936	29,936	-	29,975	29,975
退休金費用	-	57,474	57,474	-	54,968	54,968
其他員工福利費用	-	33,775	33,775	-	26,350	26,350
折舊費用	72,403	27,966	100,369	71,254	26,067	97,321
攤銷費用	-	3,931	3,931	-	3,957	3,957

本公司民國106年及105年12月31日編制內員工人數分別為258人及261人，約聘雇人員人數分別為238人及243人。

(二)資產、負債之流動性分析

本公司資產負債之流動性分析如下：

	106.12.31		
	預期12個月內 收回或償付	預期超過12個月 內收回或償付	合 計
資 產			
現金及約當現金	\$ 41,926,709	-	41,926,709
應收款項	1,976,016	-	1,976,016
本期所得稅資產	-	2,405,306	2,405,306
透過損益按公允價值衡量之金融資產	1,412,330	-	1,412,330
備供出售金融資產	28,658,353	861,484	29,519,837
無活絡市場之債務工具投資	-	25,341,974	25,341,974
持有至到期日金融資產	11,959,044	213,145,289	225,104,333
其他金融資產－淨額	1,890,400	-	1,890,400
投資性不動產	-	7,931,466	7,931,466
放款(註1)	490,058	3,393,573	3,883,631
不動產及設備	-	977,370	977,370
無形資產	-	10,343	10,343
其他資產	3,806	3,512,505	3,516,311



## 臺銀人壽保險股份有限公司財務報告附註(續)

	106.12.31		
	預期12個月內 收回或償付	預期超過12個月 內收回或償付	合 計
負 債			
應付款項	\$ 771,775	13,724,896	14,496,671
本期所得稅負債	386,814	-	386,814
透過損益按公允價值衡量之金融負債	116,441	-	116,441
其他負債	321,361	61,901	383,262
	105.12.31		
	預期12個月內 收回或償付	預期超過12個月 內收回或償付	合 計
資 產			
現金及約當現金	\$ 24,752,046	-	24,752,046
應收款項	2,152,607	-	2,152,607
本期所得稅資產	-	1,047,093	1,047,093
透過損益按公允價值衡量之金融資產	503,092	-	503,092
備供出售金融資產	32,752,527	741,716	33,494,243
無活絡市場之債務工具投資	1,156,000	26,067,295	27,223,295
持有至到期日金融資產	12,743,697	204,760,518	217,504,215
其他金融資產—淨額	14,550,000	-	14,550,000
投資性不動產	-	7,561,829	7,561,829
放款(註1)	761,844	3,908,980	4,670,824
不動產及設備	-	984,364	984,364
無形資產	-	7,763	7,763
其他資產	8,832	3,563,457	3,572,289
負 債			
應付款項	904,894	14,271,610	15,176,504
透過損益按公允價值衡量之金融負債	1,150,137	-	1,150,137
其他負債	285,169	52,873	338,042

註1：不含催收款、墊繳保費及壽險貸款



## 臺銀人壽保險股份有限公司財務報告附註(續)

### (三)財務報表之審定調整：

本公司民國105年度依保險業財務報告編製準則及金融監督管理委員會認可之國際財務報導準則、國際會計準則、解釋及解釋公告編製之財務報表業經審計部審定，並調整入帳。

民國105年度審定調整事項及明細如下：

資產負債科目	105.12.31 會計師查核數	審計部調整數 增加(減少)	105.12.31 審計部審定數
<b>資 產</b>			
本期所得稅資產	\$ 1,052,158	(5,065)	1,047,093
遞延所得稅資產	2,423,035	7,175	2,430,210
<b>權 益</b>			
待彌補虧損	(6,794,213)	2,110	(6,792,103)
<b>損益科目</b>			
所得稅費用(利益)	\$ (641,320)	(2,110)	(643,430)
本期淨利(淨損)	(2,602,815)	2,110	(2,600,705)

民國105年審計部修正分錄如下：

項目	調整科目	審計部修正數	修正說明
1.	遞延所得稅資產	\$ 7,175	依據修正事項調整所得稅。
	本期所得稅資產	5,065	
	所得稅利益	2,110	

(四)本公司與集團子公司間從事業務推廣行為，係由本公司提供跨銷售商品，並依商品別一定比率支付佣金費用予代理銷售之其他集團子公司，請詳附註七關係人交易說明。

### 十三、附註揭露事項

#### (一)重大交易事項相關資訊

民國106年1月1日至12月31日本公司依保險業財務報告編製準則之規定，應揭露之重大交易事項相關資訊如下：

1. 資金貸與他人：不適用。
2. 為他人背書保證：不適用。
3. 期末持有有價證券情形(不包含投資子公司、關聯企業及合資權益部分)：不適用。
4. 累積買進或賣出同一有價證券之金額達新臺幣1億元或實收資本額20%以上：不適用。

臺銀人壽保險股份有限公司財務報告附註(續)

5.取得不動產之金額達新臺幣1億元或實收資本額20%以上：

取得不動產之公司	財產名稱	事實發生日	交易金額	借款支付情形	交易對象	關係	交易對象為關係人者，其於交易時資料				價格決定之參考依據	取得目的及用途情形	其他約定事項
							所有人	與發行人之關係	存續日期	金額			
臺銀人壽	南軟園區二期	106.9.8	440,114	440,114	世正開發股份有限公司	非關係人					依帳簿報告	資產配置及不動產投資	

註：詳重要會計科目附註六(五)。

6.處分不動產之金額達新臺幣1億元或實收資本額20%以上：無。

7.與關係人間相互從事主要中心營業項目交易且其交易金額達新臺幣1億元或實收資本額20%以上者：

交易公司	交易對象名稱	關係	交易情形				交易條件與一般交易不同之情形及原因		應收(付)票據、帳款		備註
			交易類別	金額	占總營收之比率	授信期間	單價	授信期間	餘額	佔總應收(付)票據、帳款之比率	
臺銀人壽	臺灣銀行	與本公司同為臺灣金控之百分之百持有之子公司	銀行存款	9,251,340	- %		-		-	- %	
臺銀人壽	臺灣銀行	與本公司同為臺灣金控之百分之百持有之子公司	透過損益按公允價值衡量之金融資產	221,227	- %		-		-	- %	
臺銀人壽	其他關係人	董事、監察人、董事長、總經理、經理人、曾辦理授信之職員及其配偶及二親等以內親屬及公司職員等	不動產抵押放款	217,407	- %		-		-	- %	
臺銀人壽	臺灣銀行	與本公司同為臺灣金控之百分之百持有之子公司	兌換損失	320,727	0.64 %		-		-	- %	
臺銀人壽	臺灣保險	臺灣銀行之百分之百持有之子公司	佣金費用	495,553	0.98 %		-		-	- %	
臺銀人壽	華南金控	與臺灣銀行按權益法評價之被投資公司合併計算關係	備供出售金融資產	920,327	- %		-		-	- %	

8.應收關係人款項達新臺幣1億元或實收資本額20%以上：無。

9.從事衍生工具交易：附註六(三)及(廿三)。



## 臺銀人壽保險股份有限公司財務報告附註(續)

### (二)轉投資事業相關資訊：

民國106年1月1日至12月31日本公司之轉投資事業資訊如下(不包含大陸被投資公司)：

單位：新臺幣千元/千股

投資公司名稱	被投資公司名稱	所在地區	主要營業項目	原始投資金額		期末持有			被投資公司本期結算之投資損益	備註
				本期期末	去年年底	股數	比率	帳面金額		
本公司	華南金融控股(股)公司	臺北市	依金融法得投資之事業如銀行業、信託金融業	1,242,146	1,242,146	424,474	3.84%	6,306,531	12,015,481	461,586

(三)大陸投資資訊：無。

### 十四、部門資訊

本公司依據保險法之規定經營人身保險事業，按照國際財務報導準則第8號之規定，本公司僅提供保險商品，營運決策者亦以公司整體為資源配置，故整體公司為單一營運部門。

五、最近年度經會計師查核簽證之母子公司合併財務報表：無。

六、公司及其關係企業最近年度及截至年報刊印日止，發生財務週轉困難情事：無。



## 柒、財務狀況及經營結果檢討分析與風險管理事項

### 一、財務狀況

單位：新臺幣千元

項目	年度	106 年度	105 年度	差異	
				金額	%
現金及約當現金		41,926,709	24,752,046	17,174,663	69.39
應收款項		1,976,016	2,152,607	(176,591)	(8.20)
待出售資產		-	-	-	-
各項金融資產及放款		307,135,635	317,309,727	(10,174,092)	(3.21)
再保險合約資產		10,125	18,708	(8,583)	(45.88)
不動產及設備		977,370	984,364	(6,994)	(0.71)
無形資產		10,343	7,763	2,580	33.23
其他資產		8,412,129	7,062,839	1,349,290	19.10
資產總額		360,448,327	352,285,944	8,160,273	2.32
應付款項		14,496,671	15,176,504	(679,833)	(4.48)
與待出售資產直接相關之負債		-	-	-	-
各項金融負債		116,441	1,150,137	(1,033,696)	(89.88)
保險負債及具金融商品性質之保險契約準備		334,393,675	323,619,402	10,774,273	3.33
負債準備		776,347	735,644	40,703	5.53
其他負債		1,312,759	812,249	500,510	61.62
負債總額		351,095,893	341,493,936	9,601,957	2.81
股本		22,500,000	22,500,000	-	-
資本公積		360,000	360,000	-	-
保留盈餘		(8,979,758)	(5,908,487)	(3,071,271)	(51.98)
權益其他項目		(4,527,808)	(6,157,395)	1,629,587	26.47
權益總額		9,352,434	10,794,118	(1,441,684)	(13.36)

重大變動項目說明(增減變動比例達 20%以上且變動金額達 1 仟萬以上)：

- (一)現金及約當現金較去年同期增加，主要係因綜合考量資金需求及投資效益，於 106 年期末增加承作定存及附賣回票券及債券投資部位所致。
- (二)各項金融負債較去年同期減少，主要係因帳上承作之換匯交易為收台幣付美金之交易類型，而未來美金匯率持續看跌，透過損益按公允價值衡量之金融負債減少所致。
- (三)其他負債較去年同期增加，主要係因本期所得稅負債及遞延所得稅負債增加所致。
- (四)保留盈餘較去年同期減少，主要係因本期淨損增加所致。

(五)權益其他項目較去年同期增加，主要係因備供出售金融評價利益增加所致。

## 二、財務績效：

單位：新臺幣千元

項目	年度	106 年度	105 度	差異	
				金額	%
營業收入		50,336,107	50,124,464	211,643	0.42
營業成本		53,431,049	52,442,031	989,018	1.89
營業費用		879,958	869,502	10,456	1.20
營業損失		(3,974,900)	(3,187,069)	(787,831)	(24.72)
營業外收入及(支出)		(11,718)	(57,066)	45,348	79.47
繼續營業部門稅前淨損		(3,986,618)	(3,244,135)	(742,483)	(22.89)
所得稅費用(利益)		(952,455)	(643,430)	(309,025)	(48.03)
繼續營業部門稅後淨利(損)		(3,034,163)	(2,600,705)	(433,458)	(16.67)

增減比例變動分析說明(增減變動比例達10%)：

- (一)營業損失增加：主要係因本公司近年來持續加強長年期分期繳保險業務，使106年續期保費增加，又因106年度保費收入較105年增加且保險賠款與給付減少，致責任準備提存增加，致使營業成本增加；而在新臺幣兌美元及人民幣升值之狀況下，產生未實現兌換損失，造成營業損失較去年同期增加所致。
- (二)營業外收入及支出增加：係因105年度配合主管機關，回復原已轉銷之逾兩年應付生存金及滿期金，致什項費用增加，而106年度則無此情況所致。
- (三)所得稅利益增加：係因本期未實現兌換損失較上期增加所致。

## 三、現金流量

### (一)最近年度現金流量變動之分析

單位：新臺幣千元

項目	年度	105 年度	104 年度	差異	
				金額	%
營業活動之淨現金流入(出)		(10,614,281)	(47,601,098)	36,986,817	-
投資活動之淨現金流入(出)		1,770,390	37,124,384	(35,353,994)	(95.23)
融資活動之淨現金流入		931	5,507,535	(5,506,604)	(99.98)

增減比率變動分析說明：

1. 營業活動淨現金流出減少主要係本年度各項保險負債淨變動收回數較104年度增加所致。
2. 投資活動淨現金流入減少主要係本年度金融資產增加所致。
3. 籌資活動淨現金流入減少主要係104年現金增資新臺幣55億元，而本年度無此情況。



## (二) 未來一年現金流動性分析

107年底現金及約當現金餘額為新臺幣10,263,658仟元，預計未來一年現金流動性佳。

四、最近年度重大資本支出對財務業務之影響：無。

五、最近年度轉投資政策、其獲利或虧損之主要原因、改善計畫及未來一年投資計畫：無。

## 六、風險事項分析評估

### (一) 利率、匯率變動、通貨膨脹情形對公司損益之影響及未來因應措施

1. 利率：美國聯準會已進入升息循環，通膨及就業等經濟數據均回復復甦軌道；另歐洲央行亦表示歐元區經濟持續復甦，在維持歐洲經濟復甦動能的前提下，將考慮縮減寬鬆貨幣政策。主要經濟體貨幣政策轉向有利支撐市場利率，對本公司經常性收益之累積具實值助益，未來在兼顧安全性、流動性及收益性的前提下，加強資金運用效率及風險管理，並配合資產負債管理策略，機動調整資產配置，以提升整體資金運用收益率。
2. 匯率：川普為削減貿易赤字，對中國提出關稅、智慧財產權等多項貿易制裁措施，中美貿易戰即有可能演變成區域間的貿易衝突，或更進一步升級成為匯率戰。鑒於兩岸代工模式下，中美貿易衝突恐外溢至台灣出口產業，對新台幣穩定度勢將造成衝擊。未來將視國內外政治經濟情勢變動，動態調整外匯避險策略並強化匯率風險管理，依匯率走勢及避險成本變化，機動調整避險比率，以求控制避險成本。
3. 通貨膨脹：美國目前通膨率已突破聯準會預設的2%目標，加上川普財政政策恐拉高通膨預期，故今年美國通膨率尚有走揚空間。惟國內目前各項經濟數據穩定，通膨年增率常年低於2%，預期國內通貨膨脹情形應相對穩定，對本公司之損益不致有重大影響。

### (二) 從事高風險、高槓桿投資、資金貸與他人、背書保證及衍生性商品交易之政策、獲利或虧損之主要原因及未來因應措施

1. 本公司所為之衍生性商品交易，均依《保險業從事衍生性金融商品交易管理辦法》及本公司相關章則，交易性質均係基於避險目的，以降低市場波動對本公司投資收益之影響。
2. 本公司之資金運用方式，俱依相關法令規定辦理，投資前均經合理審慎評估，以保守穩健為資金運用之主要原則，並無從事高風險、高槓桿投資之情形。

### (三) 未來研發計畫及預計投入之研發費用。

1. 研發計畫



- (1) 為滿足外幣客戶資產配置需求，增加公司商品多元化，設計利率變動型美元增額終身壽險，多款繳費年期，提供保戶財務規劃之選擇。
- (2) 為增加公司健康險商品線，配合高齡化少子化趨勢，強化醫療保障為重點，設計第二代重大疾病保險，給付項目除包含輕度及重大疾病保險金外，增加身故及滿期保險金之壽險保障，保費還本，滿足保戶需求。
- (3) 配合通路、消費者需求、保險市場環境及法令規定之內、外在等因素，適時推出符合競爭性及市場性的商品。

## 2. 研發費用

107 年度研究發展費用預算 480 千元。

### (四) 國內外重要政策及法律變動對公司財務業務之影響及因應措施：

美國聯準會已進入升息循環，川普政府亦就中美貿易戰等國際政治經濟議題提出具體措施。本公司將持續檢視庫存固定收益投資部位之存續期間，並根據本公司資產配置需求及可供投資之資金量與市場利率走勢，選擇合適之投資商品。在考量前述條件之前提下，以長年期債券作布局之主要標的，並視市場利率狀況，伺機進行調節，以將利率彈升之衝擊降至最低。

### (五) 科技改變及產業變化對公司財務業務之影響及因應措施：無。

### (六) 企業形象改變對企業危機管理之影響及因應措施

本公司訂定有經營危機暨緊急事件處理要點，針對各類型經營危機事件，由各該事件之主管單位視實際情況，採取必要應變措施，即時進行妥適處理，縮減經營危機事件之影響範圍與衝擊程度。

### (七) 進行併購之預期效益、可能風險及因應措施：無。

### (八) 擴充廠房之預期效益、可能風險及因應措施：不適用。

### (九) 進貨或銷貨集中所面臨之風險及因應措施：無。

### (十) 董事、監察人或持股超過百分之十之大股東，股權之大量移轉或更換對公司之影響、風險及因應措施：無。

### (十一) 經營權之改變對公司之影響、風險及因應措施：無。

### (十二) 訴訟或非訟事件，應列明公司及公司董事、監察人、總經理、實質負責人、持股比例超過百分之十之大股東及從屬公司已判決確定或尚在繫屬中之重大



訴訟、非訟或行政爭訟事件，其結果可能對股東權益或證券價格有重大影響者，應揭露其系爭事實、標的金額、訴訟開始日期、主要涉訟當事人及截至年報刊印日止之處理情形：無。

(十三)其他重要風險及因應措施：無。

七、其他重要事項：無。

## 捌、特別記載事項

### 一、關係企業相關資料

#### (一)關係企業組織圖

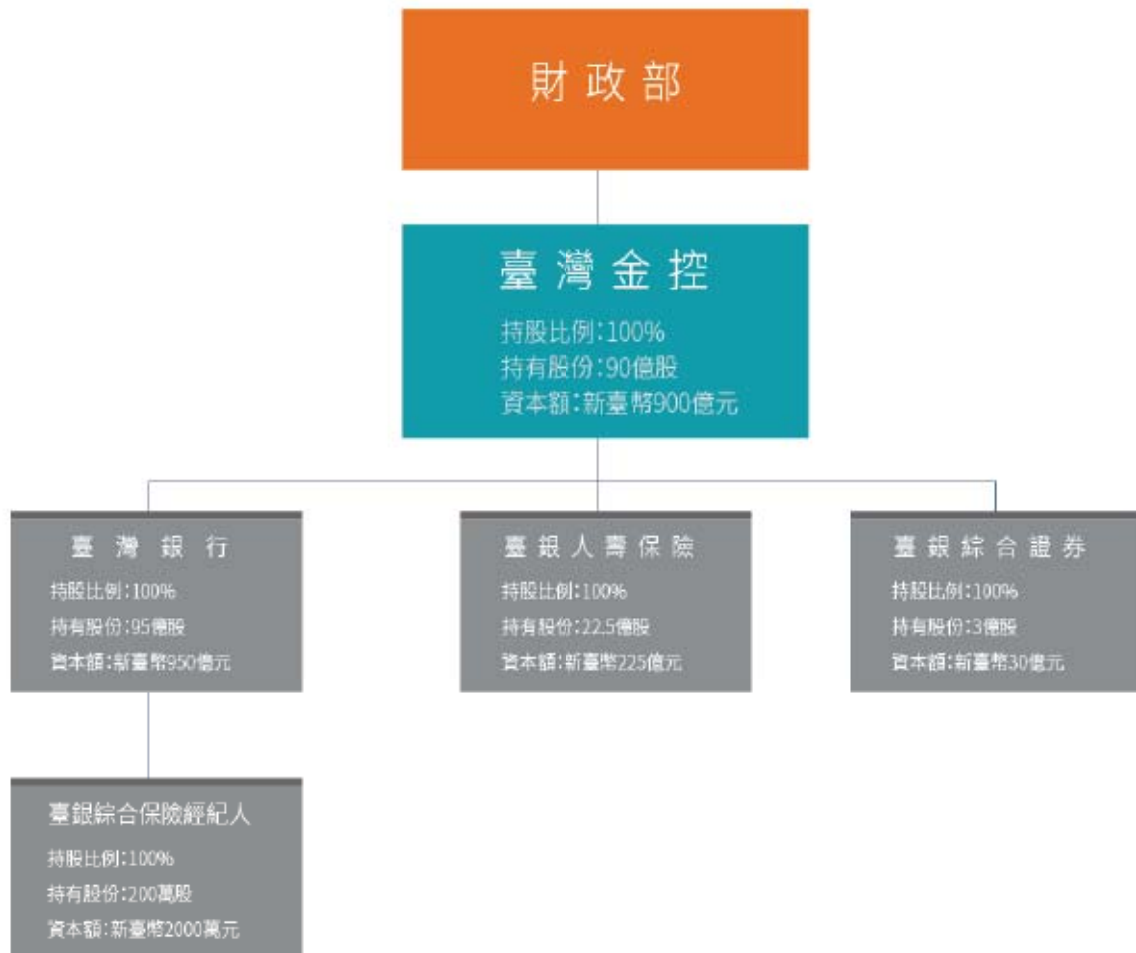



(二)關係報告書  
1. 聲明書

## 聲 明 書

本公司民國106年度（自民國106年1月1日至106年12月31日止）之關係報告書，係依「關係企業合併營業報告書關係企業合併財務報表及關係報告書編製準則」編製，且所揭露資訊與上開期間之財務報告附註所揭露之相關資訊並無重大不符。

特此聲明

公司名稱：臺銀人壽保險股份有限公司

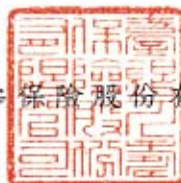

負責人：



民 國 1 0 7 年 3 月 2 2 日

2. 關係報告書會計師複核意見



安侯建業聯合會計師事務所

KPMG

台北市11049信義路5段7號68樓(台北101大樓)  
68F, TAIPEI 101 TOWER, No. 7, Sec. 5,  
Xinyi Road, Taipei City 11049, Taiwan (R.O.C.)

Telephone 電話 + 886 (2) 8101 6666

Fax 傳真 + 886 (2) 8101 6667

Internet 網址 kpmg.com/tw

關係報告書會計師複核意見

臺銀人壽保險股份有限公司董事會 公鑒：

臺銀人壽保險股份有限公司民國106年度關係報告書，業經本會計師依金融監督管理委員會證券期貨局(原行政院金融監督管理委員會證券期貨局)民國88年11月30日台財證(六)字第04448號函之規定予以複核。此項複核工作，係對臺銀人壽保險股份有限公司民國106年度關係報告書是否依照「關係企業合併營業報告書關係企業合併財務報表及關係報告書編製準則」之規定編製，且所揭露資訊與本會計師於民國106年度查核之同期間財務報表附註所揭露之相關資訊有無重大不符，出具複核意見。

依本會計師複核結果，並未發現上述關係報告書之編製有違反「關係企業合併營業報告書關係企業合併財務報表及關係報告書編製準則」之規定，亦未發現前述關係報告書所揭露資訊與其同期間財務報表附註所揭露之相關資訊有重大不符之情事。

安侯建業聯合會計師事務所

會計師：

方燕吟



李達暉



證券主管機關：(88)台財證(六)第18311號

核准簽證文號：金管證審字第1000011652號

民國 107 年 3 月 22 日



### 3.從屬公司與控制公司間之關係概況

106年12月31日

控制公司 名稱	控制原因	控制公司之持股與設質情形			控制公司派員擔任董事、 監察人或經理人情形		
		持有股數	持股 比例	設質 股數	職稱	姓名	備註
臺灣金融 控股(股) 公司	100% 持股 之控制從屬 關係	2,250,000,000 股	100%	無	董事長	劉玉枝	於 106 年 01 月 05 日新任
					董事長	陳素甜	第 4 屆董事改派不續任
					總經理	邱華創	
					獨立董事	陳錦稷	於 106 年 01 月 05 日新任
					獨立董事	邵霽如	於 106 年 01 月 05 日新任
					獨立董事	郝克仁	第 4 屆董事改派不續任
					獨立董事	周冠男	第 4 屆董事改派不續任
					董事	詹庭禎	於 106 年 11 月 17 日新任
					董事	潘仁傑	於 106 年 06 月 07 日解任
					董事	朱曼怡	
					董事	張鴻基	於 106 年 10 月 26 日新任
					董事	蔡秀霞	於 106 年 01 月 05 日新任
					董事	許永明	於 106 年 08 月 01 日解任
					董事	樓沛安	第 4 屆董事改派不續任
					董事	呂宗正	
					董事	張國勇	於 106 年 07 月 27 日新任 於 106 年 11 月 17 日解任
					監察人	黃振瑩	
監察人	吳蓮英	於 106 年 01 月 05 日新任					
監察人	許慈美	於 106 年 01 月 02 日解任					

4. 從屬公司與控制公司間之交易往來情形

- (1) 進銷貨交易情形：無。
- (2) 財產交易情形：無。
- (3) 資金融通情形：無。
- (4) 資產租賃情形：無。
- (5) 其他重要交易往來情形：

單位:新台幣千元

1. 當期所得稅資產

關係人名稱	摘 要	106年度
臺灣金控	退 稅 款	2,405,306

2. 營業費用

關係人名稱	摘 要	106年度
臺灣金控	管 理 費 用	561

5. 從屬公司與控制公司間之背書保證情形：無。

二、最近年度私募有價證券辦理情形：無。

三、最近年度子公司持有或處分本公司股票情形：無。

四、其他必要補充說明事項：無。

玖、最近年度對股東權益或證券價格有重大影響之事項：無。





臺銀人壽保險股份有限公司



董事長 劉玉枝



地址：臺北市大安區敦化南路2段69號6樓  
電話：(02)2784-9151  
網址：<http://www.twfhlife.com.tw>

GPN：2010300434  
ISSN：24089672  
工本費：新臺幣1,150元